অহনগী মণিপুরী মপী লাইরিক

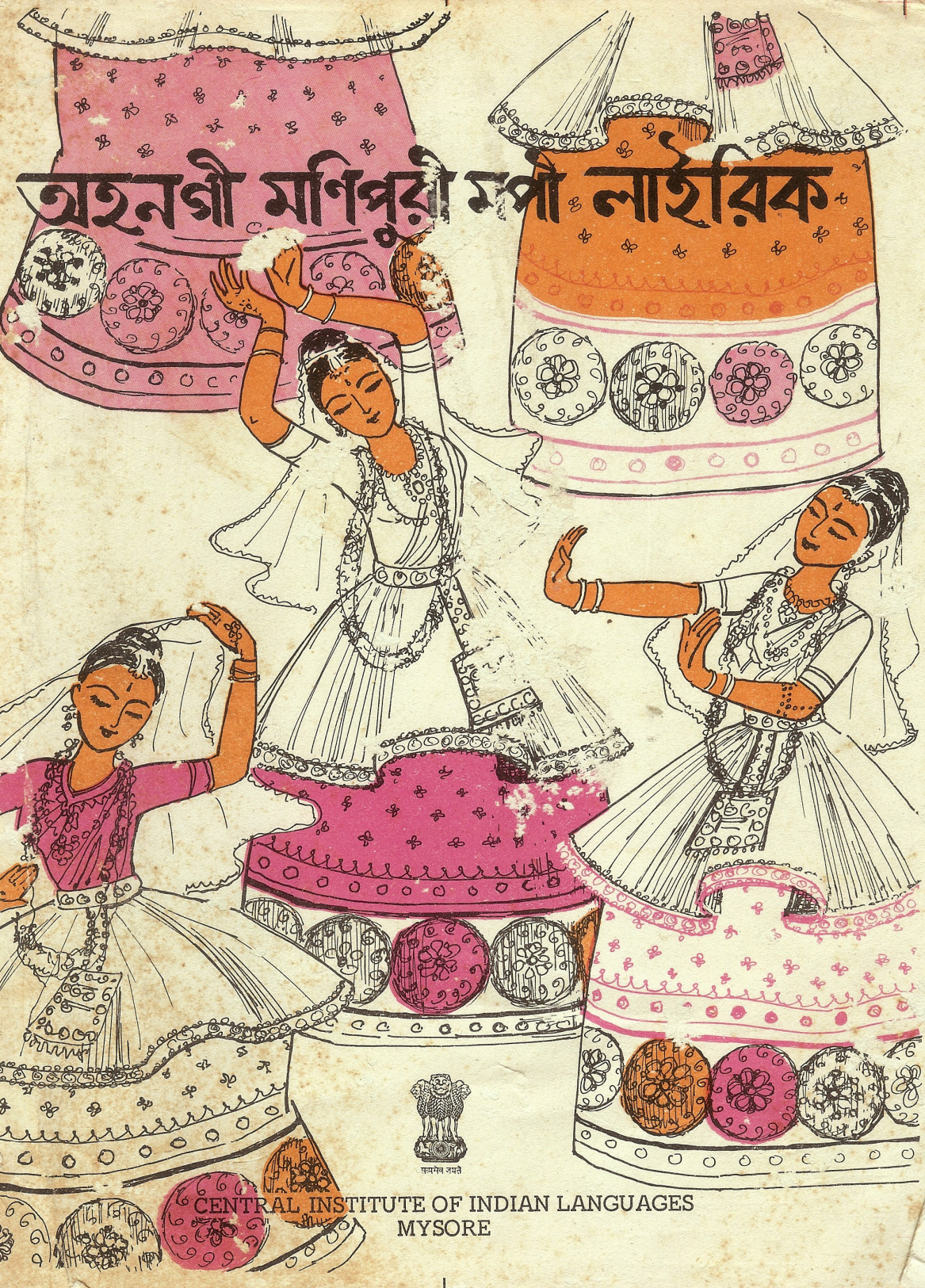

सत्यमेव जयते

CENTRAL INSTITUTE OF INDIAN LANGUAGES
MYSORE

অহনগী মণিপুরী মপা লাইরিক

CENTRAL INSTITUTE OF INDIAN LANGUAGES

TRIBAL ADULT LITERACY SERIES

Consultants

DR. D.P. PATTANAYAK, DIRECTOR

DR. E. ANNAMALAI, DEPUTY DIRECTOR (PROJECT-IN-CHARGE)

DR. M.S. THIRUMALAI, DEPUTY DIRECTOR (MATERIAL PRODUCTION)

DR. M.V. SREEDHAR, RESEARCH OFFICER (COORDINATOR)

DR. APPANNA PRADHAN, PRINCIPAL,
EASTERN REGIONAL LANGUAGE CENTRE

DR. G. SAMBASIVA RAO, RESEARCH OFFICER, C.I.I.L.

DR. V. GNANASUNDARAM, RESEARCH OFFICER, C.I.I.L.

CIIL Tribal Adult Literacy Series-1

অহনগী মণিপুরী মপী লাইরিক

অইবশিং

লৈশাংথেম ধনবীর সিংহ
মংসাতাবম ধনীন্দ্র মৈতৈ
ভি. য়াই. জেয়পাল

সেণ্ট্রেল ইনষ্টিট্যুট ওফ ইণ্ডিয়ান লেঙ্গ্যুএজেস্
মহীশূর-৬

Ahangi Manipuri Mopi Lairik (Adults Manipuri Reader)
by Shri Dhanbir Singh, Shri Dhanindra Meithei
and Shri V. Y. Jayapaul, pp viii+228.

First Published : September 1978
Bhadra 1900

Reprint : December 1979
Agrahayana 1901

© Central Institute of Indian Languages, 1978

Rs. 2-50 per set

Reprinted by Offset Process and Published at
the Central Institute of Indian Languages, Manasagangotri,
Mysore-570 006, by Dr. D. P. Pattanayak, Director.

FOREWORD

Adult Education aims at creating an awareness among the adults about the social and physical environment and prompting them to action to change it to their betterment. It is to improve their skills and add to their knowledge for functioning effectively in the society. Literacy is one of the means to achieve this. The educational materials for the adults will be at different levels and of different types. The adult educational materials which follow the 350 hours of instruction envisaged in National Adult Educational Programme may be divided as follows. It is not suggested that the different sections should follow the given order. They are flexible and can be interspersed.

1) 50 hours for discussion of social issues and local problems to develop spoken skills such as varbal reaction to suggestions, asking questions, clarity of expression etc., and for reading of newspapers, manuals, epics, etc., to motivate interest in reading.

2) 75 hours to teach intitial literacy which includes recognition and use of single and conjoint letters, words and simple sentences.

3) 50 hours of second level literacy skills leading to independent reading and writing and based on general themes relating to local environment, health, social values, national goals and programmes, leadership, tales.

4) 50 hours of numeracy which includes 4 arithmetic skills upto 3 digits and practical knowledge of monetary system, measurements, clock and calendar reading etc.

5) 75 hours of third level literacy and content education and special occupational interest such as agriculture, horticulture, animal husbandry, poultry, handicrafts, etc., anthology, geography, etc. During these hours silent reading and independent reading will be encouraged.

6) 50 hours for functional skills like newspapers, manuals, public notices, etc. and filling in forms, money orders, writing letters and petitions, preparing family budget, etc.

This Adult Literacy Reader in Manipuri covers (2), (3) and (4) above and aims at achieving necessary literacy learning to the take off point for independent reading and writing. Regarding items (1) and (6) the teacher's manual will give detailed guidelines for instruction in the classroom. The materials for (5) may be taken from published materials if available or will have to be prepared by specialists in these fields.

The special features of this Reader are as follows: Each lesson is very explicit for the teacher and even a volunteer who has no teacher training could use the

material. For additional guidelines the teacher's manual could be used. Each lesson contains exercises to reinforce the skills and to evaluate the progress of learning. Since home assignment would be impracticable, exercises are included as part of the Reader. The numeracy lessons are interspersed with literacy lessons and they progress gradually. Use of prose is minimised in numeracy lessons. Wherever prose is used special care has been taken to see that their learner at that point is capable of reading it himself except where instructions are given. These lessons were written by the native speakers under the guidance of linguistic and literacy experts of the Institute. The services of the artists have also been utilised. They are, thus, a product of a team-work. They combine naturalness, authenticity and expertise.

There has been debate about relative importance of creating awareness and developing literacy skills. These two are not separate and the materials have been prepared keeping their interdependence in view. There has also been a debate about the efficacy of different methods of teaching the initial alphabet. The reader is flexible in this respect and the teacher can start with the words and sentences in each lesson and then explain the letters or he can do vice-versa depending on the nature of the learners. One of the important problems in adult education is motivating the learners. I hope that this Reader creates and sustains interest and simultaneously develop linguistic skills.

Debi Prasanna Pattanayak
(DEBI PRASANNA PATTANAYAK)
Director

ACKNOWLEDGEMENT

1. Shri P. Sabanayagam, Secretary, Ministry of Education and Social Welfare, Govt. of India.
2. The Secretary, Department of Education, Government of Manipur.
3. The Director of Education, Government of Manipur.
4. Shri Rajanikanth, for his valuable suggestions and in the preparation of the School Primer at the Churachandpur workshop in which he was associated which was made use of in the preparation of this **Reader.**
5. Shri Devanoora Mahadeva for designing arithmetic lessons and to Shri Paramanad Barik and Kumari Chandani Pawar, artists of the C.I.I.L., for drawings and cover design respectively.
6. Shri H.L.N. Bharati, Publications-in-Charge, C.I.I.L., for seeing the manuscript through the press.
7. The Proprietor of M/s Alok Prabha Printers, Cuttack (Orissa) for supplying art pulls and to the staff of the C.I.I.L. Press for prompt and neat execution of the printing of this **Reader.**

হীরম লামায়

হীরম		লামায়
১।	মণিপুরী ময়েক (মশক মান্নবা মতুংইন্না পূনশিন্বা)	১
২।	অহানবা পারা	২
৩।	অনিশুবা পারা	৭
৪।	অহুমশুবা পারা	১২
৫।	মরিশুবা পারা	১৭
৬।	মঙাশুবা পারা	২৪
৭।	তরূকশুবা পারা	৩১
৮।	তরেৎশুবা পারা	৩৯
৯।	নিপালশুবা পারা	৪৫
১০।	মাপলশুবা পারা	৫১
১১।	তরাশুবা পারা (স্বর অমসুং ব্যঞ্জন ময়েক)	৫৮
১২।	তরামাথোইশুবা পারা : মশিং থীবা	৬১
১৩।	তরানিথোইশুবা পারা : হনুবা হনুবী পাল থাবগী ৱারী	৬৩
১৪।	তরাহুমদোইশুবা পারা : ঐখোয়গী লৈবাক	৭১
১৫।	অরামরিশুবা পারা	৭৯
১৬।	তরামঙাশুবা পারা	৮৬
১৭।	তরাতরুকশুবা পারা	৯২
১৮।	তরাতরেৎশুবা পারা	৯৭
১৯।	তরানিপালশুবা পারা	১০৩
২০।	তরামাপলশুবা পারা	১০৮
২১।	কুনশুবা পারা	১১৩
২২।	কুন্মাথোইশুবা পারা (আরবী মশিং)	১১৯
২৩।	কুন্নিথোইশুবা পারা : রামায়ণগী ৱারী	১২১
২৪।	কুনহুমদোইশুবা পারা : কার্ত্তা মহারাজ	১২৮
২৫।	কুন্মরিশুবা পারা : মোইরাং থোইবী	১৩৪

হীরম লামায়

২৬। কুন্মঙাশুবা পারা ১৩৭
২৭। কুন্তরুকশুবা পারা (মণিপুরদা ফীশা লোনশাগী থবক) ১৪৩
২৮। কুন্তরেৎশুবা পারা : পূন্না হিংমিন্নবা ১৪৬
২৯। কুন্নিপালশুবা পারা : অঙ্কগী পারা ২শুবা ১৪৯
৩০। কুস্মাপলশুবা পারা : নেতাজী সুভাষচন্দ্র বসু ১৫২
৩১। কুন্থ্রাশুবা পারা : হকচা ফন লৈয়ু ১৫৫
৩২। কুন্থ্রামাথোইশুবা পারা ১৫৮
৩৩। কুন্থ্রানিথোইশুবা পারা ঃ মণিপুরগী খুৎশা হৈবগী থবক ১৬৩
৩৪। কুন্থ্রাহুমদোইশুবা পারা ঃ অনৌবা মখলগী লৌউ শিংউবা ১৬৬
৩৫। কুন্থ্রমরিশুবা পারা ১৬৯
৩৬। কুন্থ্রামঙাশুবা পারা ঃ জঙ্গল য়োকখৎলু ১৭২
৩৭। কুন্থ্রাতরুকশুবা পারা ঃ ওইনা বীজান্দো ১৭৫
৩৮। কুন্থ্রাতরেৎশুবা পারা ১৭৭
৩৯। কুন্থ্রানিপালশুবা পারা ঃ ডা য়োকপা ১৮২
৪০। কুন্থ্রামাপলশুবা পারা ঃ ডাক্তর কমল ১৮৫
৪১। নিফ্শুবা পারা ঃ দশমিক ১৮৮
৪২। নিফ্মাথোইশুবা পারা ঃ মণিপুরগা ইংরেজশিঙ্গা থেংনখিবা লান ১৯১
৪৩। নিফ্নিথোইশুবা পারা ঃ চিঠি ইবা ১৯৬
৪৪। নিফ্হুমদোইশুবা পারা ১৯৮
৪৫। নিফ্মরিশুবা পারা ঃ কিলোগ্রাম ২০৫
৪৬। নিফ্মঙাশুবা পারা ঃ টি. বি. ২১১
৪৭। নিফ্তরুকশুবা পারা ঃ সনামহি পাখংবগী ৱারী ২১৪
৪৮। নিফ্তরেৎশুবা পারা ঃ মণিপুরগী ফিল্ম ২১৬
৪৯। নিফ্নিপালশুবা পারা ঃ হারগী দরখাস্ত থাবা ২১৯
৫০। নিফ্মাপলশুবা পারা ঃ ট্রাইবেল চাওখৎ থৌরাং ২২০

মণিপুরী ময়েক

(মশক মান্নবা মতুং ইন্না পূনশিন্বা)

ত অ আ ও ঔ

হ ই ঈ স

এ ঐ ঞ

দ ড ড় জ উ ঊ ঙ ভ

ব র র ধ ক ঝ ঋ

য ় য ফ ঘ থ থ

ন ণ ম ল শ গ প ক্ষ

চ ছ ঢ ঢ় ট ঠ

ঃ ং ঁ ৎ

অহানবা পারা

ত	অ	আ
ও	ঔ	

ত+অ=ত	তা	অতো
□+অ=□	আতা	তো
ত+আ=ত+া=তা	তাও	তাত
□+আ=□+া=□া		
ত+ও=ত+ো=তো	অতো	তাও।
□+ও=□+ো=ো□া	অতো	তো।
ত+ঔ=ত+ৌ=তৌ	অতো	তো তো।

চাংয়েং ৱাহং

১। মখাগী পরেংদা য়াওরিবা ময়েকশিং নএগা চৈতপশিং অসিদগী মথক্কী পরেংদা য়াওরিবা ময়েক নএগা চৈতপশিং আসিগা মান্নবদু লৈই অমনা কোয়শিল্লু :—( )

খুদম

ত		
(ত)	অ	ও

চাংয়েং :—

(৷		
৷	(৷	(৷

আ		
অ	ঔ	আ

ও		
ঔ	অ	ও

ঔ		
ও	ও	ঔ

অ		
ও	এ	অ

অ		
আ	অ	ঔ

২ মখাগী পরেংদা য়াওরিবা ৱাহৈশিংসিদগী মথক্কী পরেংদা পীরিবা ময়েক্সিগা মান্নবদু টিক তৌ। (✓)

চাংয়েং :—

তা
তাও

অ
অতো

আ
আতা

ও
তাও

তো
আতো

ত
আতা

৩। মখাগী পরেংদা পীরিবা ময়েকশিংসিদগী অমা খল্লগা মথক্কী পরেংদা পীরিবা ৱাহৈগী অহাংবদু মেনশিল্লু :—

তা—		
অ	আ	তা

— তো		
উ	অ	তো

আ—		
তা	এ	আ

৪। মখাগী পরেংদা পীরিবা ৱাহৈসিং অসিদগী মথক্কী পরেংদা লৈরিবা ৱাহৈগা মান্নবদু খন্দুনা লৈইনা কোয়শিল্লু :—

অতো		
তাও	অতো	আতা

তাতা		
অতা	তাতা	আতা

তাও		
তা	তাত	তাও

আতা		
আতা	তাতা	অতো

৫। মখাগী পীরিবা অহাংবা মফমশিংদা চানবা ময়েক হাপচিন্দুনা ৱাহৈ মপুং ফাহল্লু ঃ—

(ক) —— তো

(খ) তা ——

(গ) আ——

(ঘ) —— ত

৬। মখাদা পীরিবা অহাংবশিং অসি চানবা ৱাহৈ অমমন্না মেনশিল্লু অদুগা মপুং ফাবা ৱাহৈ পরেং অমা ওইহল্লু ঃ—

(ক) অতো —— ।

(খ) —— তো।

৭। মখাদা পীরিবা লাই অসিগা চানবা ৱাহৈ অমমম ইয়ু ঃ—

১০=||||||||||

৯=||||||||

৮=||||||||

৭=||||||

৬=||||||

৫=|||||

৪=||||

৩=|||

২=||

১=|

হ	ই	ঈ	স

হ+ই= হ+ি =হি

□+ই=□+ি =ি□

হ+ঈ= হ+ী=হী

□+ঈ=□+ী=□ী

হা তাস ইতো হাওই

হী সহি ওই তাওই

ইতা তাই হোই হোই

ইতাও সাই তোই ওই

ই হোই। হী তাওই।

ইতা সহি তোই। ইতাও সহি তোই।

হোই, হৈ হাওই। তহা তহা তোই।

চাংয়েং ৱাহং

১। মথাগী পরেংদা য়াওরিবা ময়েকশিং নএগা চৈতপশিং অসিদগী মথক্কী পরেংদা য়াওরিবা ময়েক নএগা চৈতপশিং অসিগা মান্নবদু লৈই অমনা কোয়শিল্লু —

হ		
হ	ই	ঈ

স		
ই	হ	স

ঈ		
ই	ঈ	স

ই		
হ	স	ই

ি		
ি	ী	ে া

ী		
ে া	ি	ী

২। মথাগী পরেংদা য়াওরিবা ৱাহৈশিংদগী মথক্কী পরেংদা য়াওরিবা ময়েকশিংগা মান্নবদু টিক তৌ। (✓)

ই
ইতাও

ঈ
ঈশৈ

স
সহি

হ
হাওই

ি
সহি

ী
সতী

৩। য়েৎথংবদা পীরিবা ৱাহৈশিংসিদগী ওইদা পারিবা ময়েক্সিগা মানবদু টিক তৌ :— (✓)

ই	ইতাও	তা	তাস
হো	হোই	হা	তহা তহা

৪। ওইগী ৱাহৈশিংসিদা হাংলিবা মফমশিংসি য়েণ্ডা লৈরিবা ময়েকশিংদগী চানবা খন্দুনা মেল্লু :—

(ক) ——তাও (হ, ই, ঈ, ও)

(খ) তা—— (স, ঈ, হ)

(গ) হো—— (ই, ঈ, স)

৫। মথা থংবা পরেংদা লৈরিবা ৱাহৈসিং অসিদগী মথক্কী পরেংদা লৈরিবা ৱাহৈসিগা মান্নবদু লৈই অমনা কোয়শিল্লু :—

	ইতা	
ইতা	ইতাও	তাই

	তাস	
তা	তাতা	তাস

	সাই	
ঈশৈ	সাই	হাই

৬। চানবা ময়েক্সা মথাগী হাংলিবশিং অসি মেনশিল্লু :—

(ক) স——।

(খ) ——স।

(গ) হা——তে।

৭। মখাদা লৈই চিংলিবা ময়েকশিং অসি, অনৌবা ৱাহৈ অম ওইহন্নবা, অনৌবা ময়েক অমনা শিঙ্গিল্লু।

(ক) হাওই

(খ) তাই

(গ) হাওই

৮। যেক্লিবা লাই অসিগা চানবা ৱাহৈ ইউ :—

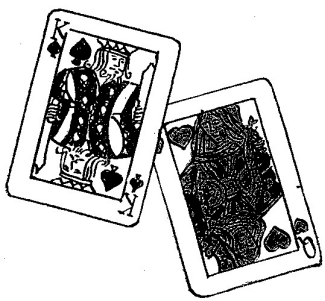

৯। মখাগী অহাংবশিং অসি চানবা ৱাহৈনা মেনশিল্লু :—

(ক) ——হোই।

(খ) হোই, ——হাওই।

(গ) ——তাওই।

৩ = ।।।
+৪ = ।।।।
৭ = ।।।।।।।

৫ = ।।।।।
+২ = ।।
৭ = ।।।।।।।

৭ = ।।।।।।।
+২ = ।।
৯ = ।।।।।।।।।

৪ = ।।।।
+৫ = ।।।।।
৯ = ।।।।।।।।।

৭ = ।।।।।।।
+১ = ।
৮ = ।।।।।।।।

৩ = ।।।
+৩ = ।।।
৬ = ।।।।।।

৫ = ।।।।।
+১ = ।
৬ = ।।।।।।

৪ = ।।।।
+২ = ।।
৬ = ।।।।।।

এ ঐ এ

ত+এ=ত+ে=তে

□+এ=□+ে=ে□

স+ঐ=স+ৈ=সৈ

□+ঐ=□+ৈ=ৈ□

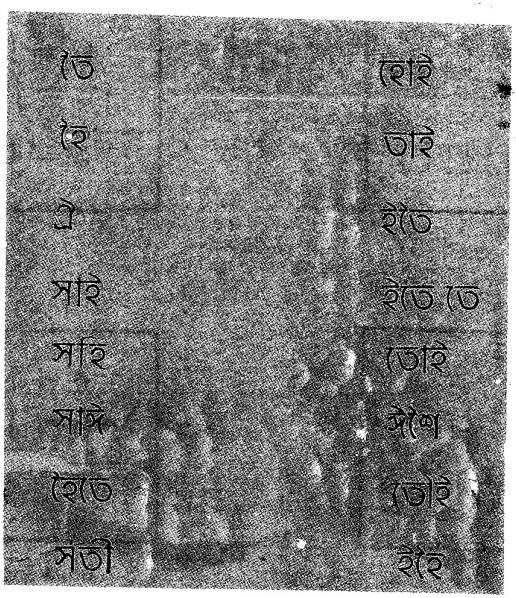

ঐ ঈশৈ তাই। সে সহি তৌ।

হূই ইতে তে। ইতৈ ঈশৈ হৈতে।

তৈ সাই। ঐ সহি তৌই।

চাংয়েং ৱাহং

১। মখাগী পরেংদা য়াওরিবা ময়েকশিং অসিদগী মথক্কী পরেংদা য়াওরিবা ময়েকসিগা মান্নবদু লৈই অমনা কোয়শিল্লু —

এ		
ঐ	এ	ঞ

ঐ		
এ	ঞ	ঐ

ঞ		
ঞ	এ	ঐ

২। য়েৎথংবগী ময়েকশিং অসিদগী ওইথংবগী ময়েক অসিগা মান্নবদু খন্দুনা টিক তৌ :—(✓)

এ | ঐ | এ | ঞ |

ঐ | এ | ঞ | ঐ |

ঞ | ঞ | এ | ঐ |

৩। য়েৎকী ৱাহৈ অসিদগী ওইদা লৈবা ময়েক নএগা মাত্রাগা মান্নবদু টিক তৌ। (✓)

ৈ — হৈতে

তা — তাস

হি — সহি

সা — সাই

হূ — হূই

৪। য়েৎকী ময়েকশিংদগী অচাবা খন্দুনা অহাংবা মেনশিল্লু :—

(ক) স——

স	হ	ত

(খ) ——ই

ঈ	ই	ও

(গ) ——সৈ

ঈ	ই	ও

(ঘ) তা——

ই	এ	ঐ

৫। মখাগী ৱাহৈশিং অসিদগী মথক্কী ৱহৈগা মান্নবদু খন্দুনা লৈইনা কোয়শিল্লু :—

তৈ		
তৈ	হৈ	ঈশৈ

হৈ		
ঈশৈ	হৈ	তৈ

সাই		
সাই	সহি	তাই

তোই		
তোই	হোই	তোই

৬। অহাংবশিং অসিদা অচাবা ৱাহৈনা মেনশিল্লু অদুগা ৱাহৈ ওইহল্লু :—

(ক) ——শৈ

(গ) তো——

(গ) ——তে

৭। মখাগী লৈই চিংলিবা ময়েকশিং অসি অতোপ্পা ময়েক্লা শিঞ্জিল্লু অমসুং অতোপ্পা ৱাহৈ অমা ওইহল্লু :—

(ক) সহি

(খ) তোই

(গ) সাঈ

৮। মখাগী লৈই চিংলিবা ৱাহৈশিং অসি অতোপ্পা ৱাহৈনা শিঞ্জিলু অদুগা অতোপ্পা ৱাহৈ পরেং ওইহল্লু :—

(ক) ই তাই।

(খ) ঈশৈ তো।

(খ) ইতে ঈশৈ তোই।

৯। মখাগী লাইশিং অসি য়েঙ্লগা অচাবা ৱাহৈ ইয়ু :—

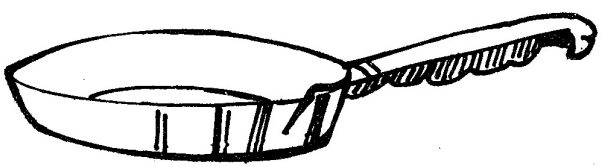

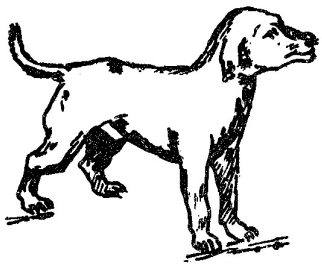

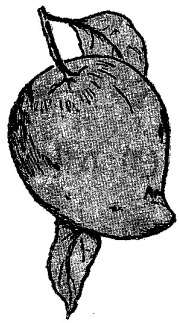

১০। মখাগী অহাংবশিং অসি অচাবা ৱাহৈনা মেনশিল্লু অদুগা মপুংফাবা ৱাহৈ পরেং ওইহল্লু :—

(ক) ঐ ঈশৈ——।

(খ) ইতৈ——হৈতে।

(গ) ——সহি তৌই।

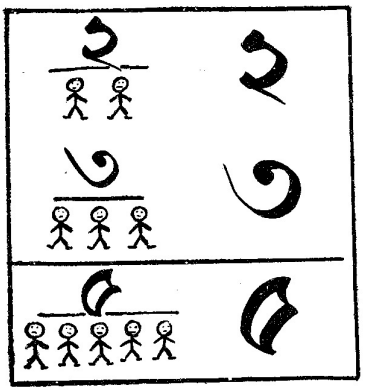
২
৩
৫

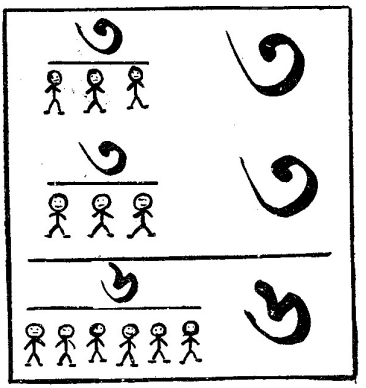
৩
৩
৬

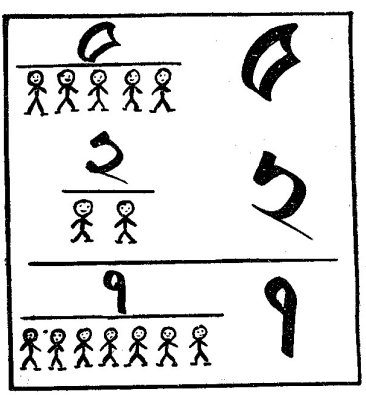
৫
২
৭

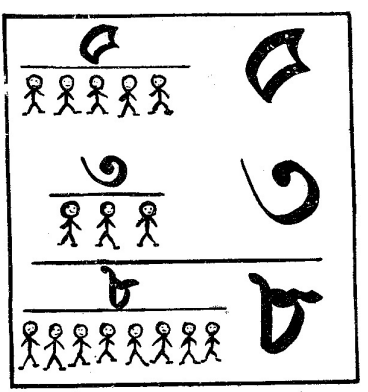
৫
৩
৮

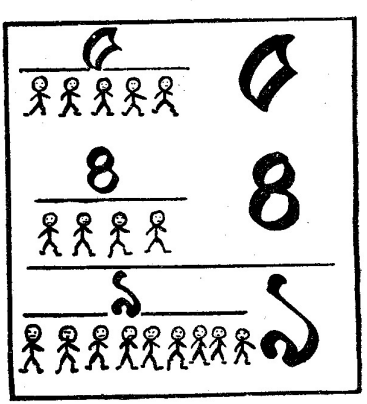
৫
৪
৯

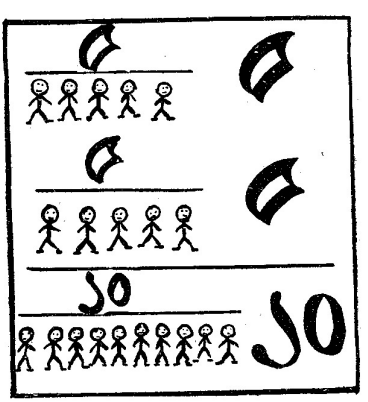
৫
৫
১০

৪
২
১০

৩
২
৪

৫
২
২
১

৫
৩
১
১

৩
৩

৩
১

দ	ড	ড়	জ
ট	ট	ঙ	ভ

দ+উ=দ+ু=দু

□+উ=□+ু=□ু

দ+ঊ=দ+ূ=দূ

□+ঊ=□+ূ=□ূ

তাদা	হঙোই	জোরা
ঙা	ঊত	হূ
উই	ভারা	দোসী

ঙাওই	ঙাই	তুঙ
হোঙই	সঙাই	জাতি
ঙোই	ঙসি	হূই
দাড়ী	তু	হই

ঙা হাওই। হূই ঙাওই।

দোসী ঙোই। ভারা হোঙই।

ঙসি হঙোই উই। তাদনা ঙা উই।

চাংয়েং ব্রাহং

১। মখাগী পরেংদা য়াওরিবা ময়েকশিংদগী মথক্কী পরেংদা য়াওরিবা ময়েকসিগা মান্নবদু লৈই অমনা কোয়শিল্লু :—

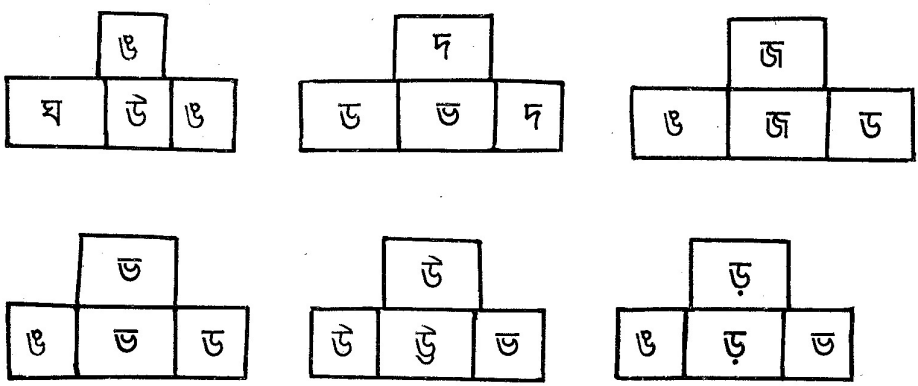

২। য়েৎথংবদা লৈরিবা ময়েকশিং অসিদগী ওইথংবদা লৈরিবা ময়েকসিগা মান্নবদু টিক তৌ :—(✓)

(ক) জা

জা	দা	ঙা	ভা

(খ) ঙ

দ	ঙ	ভ	ড

(গ) উ

ভ	ড	উ	উ

(ঘ) ভ

দ	ঙ	ভ	উ

৩। য়েৎকী ৱাহৈ অসিদা য়াওরিবা ওইগী ময়েক অসিগা মান্নবদু টিক তৌ ঃ— (✓)

আ — আসা

ড়ি — সিড়ি

স — সঙাই

ডা — ডারা

ঙা — ঙাহৈ

জা — জাতি

৪। য়েৎকী ময়েকশিং অসিদগী চানবা খন্দুনা ওইগী অহাংবদু মেনশিল্লু :—

—ড়া	তা	ভা	দা
দো—	ঙী	সী	ডী
তা—	ঙা	দা	ডাঁ
স—ই	ভা	ঙা	দা
ঙ—	ঙি	সি	ভি

৫। মখাগী পরেংদা লৈরিবা ৱাহৈশিং অসিদগী মথক্কী পরেংদা লৈরিবা ৱাহৈ অসিগা মান্নবদু লৈই অমনা কোয়শিল্লু :—

উত		
উত	ভূত	ঘ্রত

ঙাহৈ		
ঙাহৈ	ঙসাই	ঙাওই

দাড়ী		
দাড়ী	দোসী	দহী

ঙা		
হা	ঙা	তা

৬। অচাবা ময়েক হাপ্তুনা অহাংবা অসি মেনশিল্লু :—

(ক) সঙা——

(গ) ভু—

(গ) হ——ই

৭। মখাদা লৈই চিংলিবা ময়েকশিং অসি অতোপ্পা ময়েক্না শিঙ্গিল্লু অদুগা অতোপ্পা ৱাহৈ ওইহল্লু :—

(ক) উত

(খ) ঙাওই

(গ) ভারা

৮। মখাগী চৈখৈ চিংলিবা ময়েকশিং অসি অতোপ্পা ময়েক্না শিন্দোকউ অদুগা অতোপ্পা ৱাহৈ ওলহল্লু :—

(ক) ঙসি

(খ) ঙাহৈ

(খ) ঙোই

৯। য়েক্লিবা লাইশিং অসি য়েংউ অতুগা চানবা ৱাহৈ ইয়ু :—

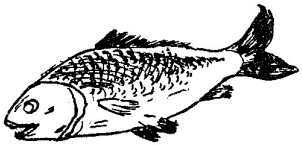

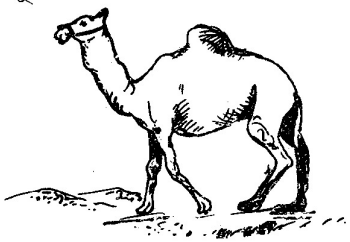

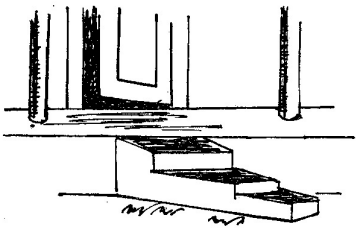

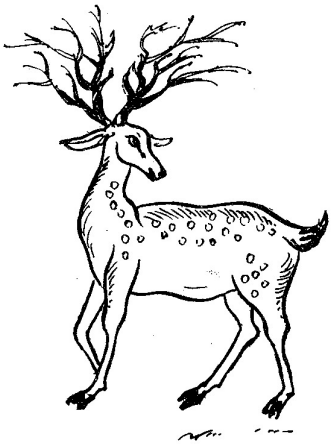

১০। অহাংবসিং অসিদা চানবা ৱাহৈ হাপ্তুনা ৱাহৈ পরেং মপুং ফাহল্লু :—

(ক) ——হাওই।

(খ) তাদনা——উই।

(গ) হূই——।

$$\frac{৮}{১২} \qquad \frac{১}{১২} \qquad \frac{৫}{১২} \qquad \frac{৩}{৪}$$

$$\frac{২}{৫} \qquad \frac{৩}{৪} \qquad \frac{৫}{১০} \qquad \frac{৭}{১০}$$

ব	র	র	ধ

ক	ঝ	ঋ

ক + ঋ = ক + ৃ = কৃ

□ + ঋ = □ + ৃ = □ৃ

ব + ঋ = ব + ৃ = বৃ

কা	ইরোই	কোবী	রাজা
কার	কারবার	রা	ঝাল
কাউ	বস	রারা	ঝরক
কৈ	বর	রাহে	ঋতু

কোক	ভাব	ৱাঙাঙ	উরিরৈ
ইবোক	ইবাই	বাবু	হৈরী
ইবুবোক	রবর	দেব	ধারা
সড়ক	ইরাই	ঔরাইবা	ৱাঙবা
ধাতু	বোরোই	দেবী	ধোবী
ৱাইখু	সাধু	ৱাবা	ঙাঙবা

তাদা ৱা ঙাঙই । ঐ কার তোঙই ।

ঐ কৈ কি । ঐহাক সড়ক উই ।

বাবু কারবার তোই । বর কার তোঙই ।

চাংয়েং ৱাহং

১। মখাগী পরেংদা য়াওরিবা ময়েকশিং অসিদগী মথক্কী পরেংদা য়াওরিবা ময়েকশিংগা মান্নবদু লৈই অমনা কোয়শিল্লু :— (○)

ব			
র	ৱ	ঝ	ব

ৱ			
ক	ধ	ব	ৱ

ঋ			
ঋ	ক	ব	র

ঝ			
ক	ঝ	ব	ধ

ধ			
ক	ধ	ব	র

র			
ব	র	ক	ধ

ক			
ক	ব	র	র

বা			
কা	বা	রা	ঝা

২। য়ৈৎকী ৱাহৈশিং অসিদা ওইগী ময়েক্কা মান্নবা খন্দুনা টিক তৌ :—(✓)

ব [বস] রা [রারী] ধো [ধোবী]

রা [রাজা] ক [ইবোক] ঝ [ঝাল]

ঋ [ঋষি] ধা [ধাতু] কো [কোবী]

৩। মখাগী ৱাহৈশিং অসিদা হাংলিবা মফমশিং অসিদা মনাক্তা পীরিবা ময়েকশিং অসিদগী চান্নবা খন্দুনা মেনশিল্লু :—

ইবো—— [ব | দ | ক | ঝ] ব—— [ক | দ | র | ঝ]

খ——

কা	রা	রা	ধা

——বী

রো	ধো	তো

ইকুবো——

ধ	র	দ	ক

——রক

ধ	র	উ	ঝ

৪। মখাগী পরেংদা লৈরিবা রাহৈশিং অসিদগী মথক্কী পরেংদা লৈরিবা রাহৈসিগা মান্নবদু খন্দুনা লৈই অমনা কোয়শিল্লু ঃ—

ঋতু		
ঋতু	ধাতু	ডাকু

রাবা		
কাবা	তারা	রাবা

ধাতু		
সাধু	ধাতু	বাবু

ধোবী		
হৈবী	কোবী	ধোবী

ইরাই		
ইবাই	ইরোই	ইরাই

৫। মখাগী অহাংবা রাহৈশিংদা অচাবা ময়েক্কা মেনশিল্লু :—

(ক) রব——

(গ) ক—— বার

(গ) রাঙা——

৬। মখাদা লৈই চিংলিবা ময়েকশিং অসি অতোপ্পা ময়েক্না শিন্দোকউ অদুগা অতোপ্পা ৱাহৈ ওইহল্লু : —

(ক) বাবু

(খ) বস

(গ) ইবুবোক

৭। মখাগী লৈই চিংলিবা ময়েকশিং অসি অতোপ্পা ময়েক্না শিঙ্গিল্লু অদুগা অতোপ্পা ৱাহৈ ওইহল্লু :—

(ক) ঙারী

(খ) ঋতু

(গ) কোক

(ঘ) ইবাই

৮। য়েক্লিবা লাইশিং অসি য়েংউ অদুগা চানবা ৱাহৈনা ইথোকউ : —

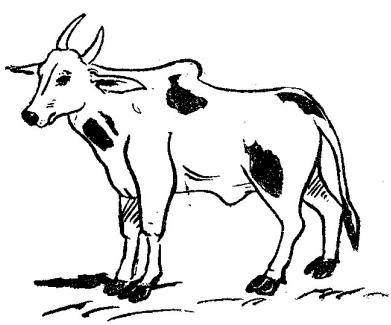

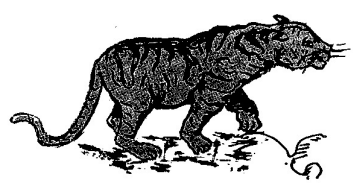

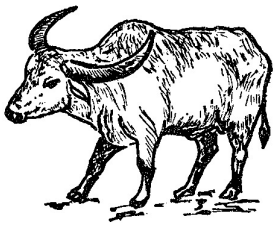

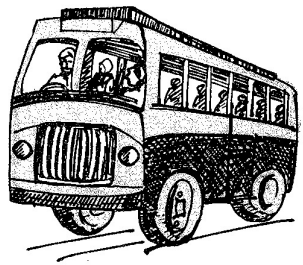

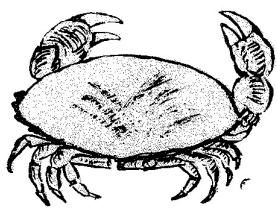

৯। অচাবা ৱাহৈ হাপ্তুনা অহাংবশিং অসি মেনশিল্লু অমস্তুং ৱাহৈ পরেং মপুং ফাহল্লু :—

(ক) ——ৱা ঙাঙই।

(খ) ঐ—তোঙই।

(গ) ঐ কৈ——।

৫

১০+১ =১১

১০+ ১১ =১২

১০+ ১১১ =১৩

১০+ ১১১১ =১৪

১০+ ১১১১১=১৫

১০+ ১১১১১১ =১৬

১০+ ১১১১১১১ =১৭

১০+ ১১১১১১১১ =১৮

১০+ ১১১১১১১১১ =১৯

১০+ ১১১১১১১১১১ = ২০

ঘ	য়	ষ	ফ

ঘ	খ	থ

য়া	থাঙ	রারী
য়াও	রবর	হায়বা
ফো	খোঙ	হাইবা
ফী	বোরোই	মাইবা
ফক	ইরোই	থোরী
থা	ডরী	অঙোবা
ঘড়ী	য়ারী	অঙাঙবা

য		
য	থ	ষ

থ		
ফ	ধ	থ

থ		
থ	ষ	থ

ঘ		
ঘ	থ	ষ

২। য়েৎকী ৱাহৈশিংদা ওইগী ময়েক্কা মান্নবদু খন্দুনা টিক তৌ :—(✓)

য়া [য়াইসা]

ক [ফক]

ড়ী [ঘড়ী]

র [খবর]

ঙ [খোঙ]

ৱী [ৱাৱী]

৩। য়েৎকী ময়েকশিং অসিদগী অচাবা খন্দুনা ওইগী ৱাহৈশিদা মেনশিল্লু :—

—— বা

জো	ফো	দো

ও——

য়া	ষা	বা

বো——ই	বো	রো	ফো
খব——	র	ব	য়
য়া——	ষী	জী	রী

৪। মখাগী ৱাহৈশিং অসিদা মথকথংবগী ৱাহৈগা মান্নবদু খন্দুনা লৈই অমনা কোয়শিল্লু :—

য়াও		
থাও	দাও	য়াও

খরর		
রবর	তায়ার	খবর

থাঙ		
থাঙ	কাঙ	থাঙ

মাইবা		
হাইবা	মাইবা	ৱাইবা

ঘড়ী		
থোরী	ঘড়ী	ঙারী

ফোদী		
য়ারী	উরী	ফোদী

৫। মখাগী অহাংবশিং অসিদা অচাবা ময়েক হাপ্তুনা ৱাহৈ মপুং ফাহল্লু : –

(ক) রব——

(খ) ——সঙবা

(গ) যৌদো——

(ঘ) ঘ——

৬। মখাগী লৈই চিংলিবা ময়েকশিং অসি লৌথোক্লগা অতোপ্পা ময়েকনা শিঙ্গিল্লু অমসুং অতোপ্পা ৱাহৈ ওইহল্লু ঃ—

(ক) থৱাই

(খ) থুমোক

(গ) ফৌদী

৭। মখাগী লৈই চিংলিবা ময়েকশিং অসি অতোপ্পা ময়েক্লা শিঙ্গিল্লু অমসুং অতোপ্পা ৱাহৈ ওইহল্লু ঃ—

(ক) অফবা

(খ) হাইবা

(গ) থাঙ

৮। য়েক্লবা লাইশিং অসি য়েংলগা চানবা ৱাহৈ ইথোকউ ঃ—

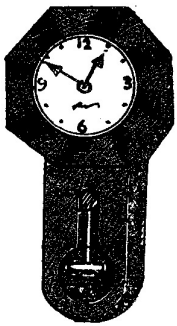

৯। অহাংবা অসিদা অচাবা ৱাহৈনা মেনশিল্লু অমসুং ৱাহৈ পরেং মপুং ফাহল্লু : –

(ক) ——ফো।

(খ) ঘড়ী— – ।

(গ) ৱা——হায়য়ু।

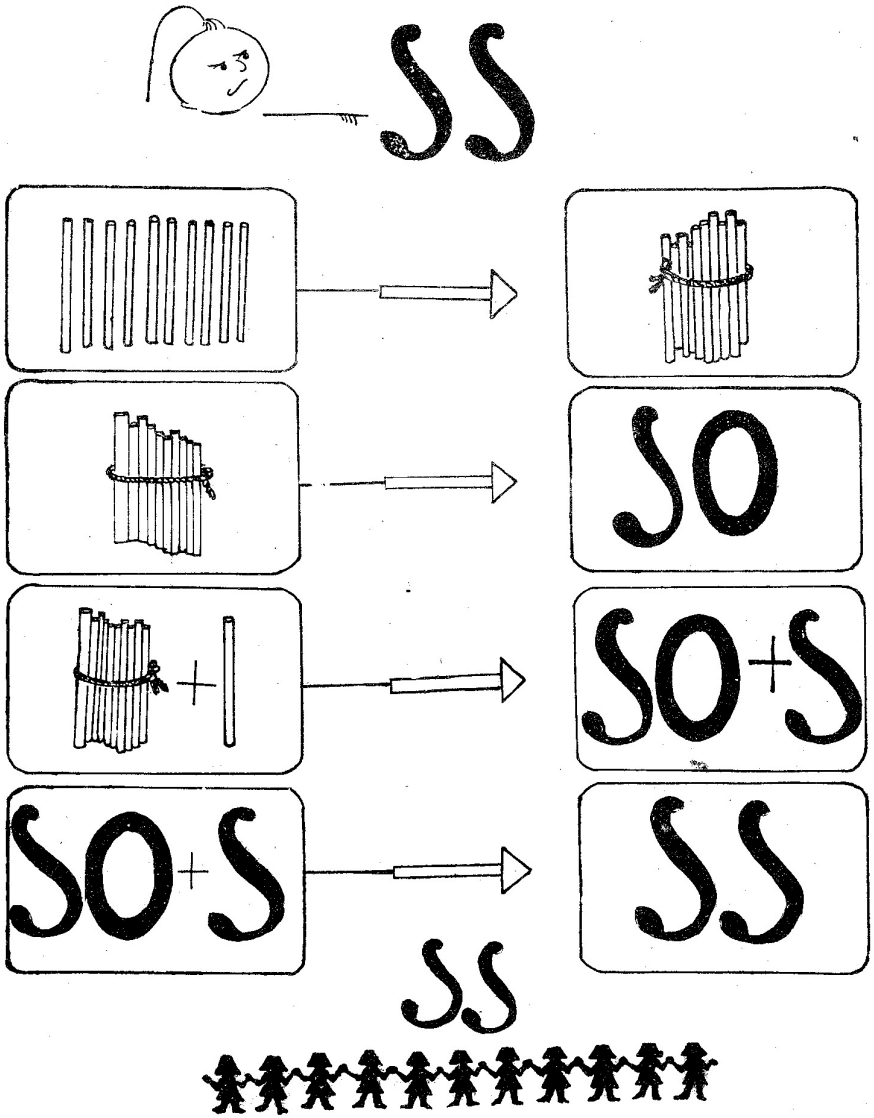
SS
SO
SO+S
SO+S
SS
SS

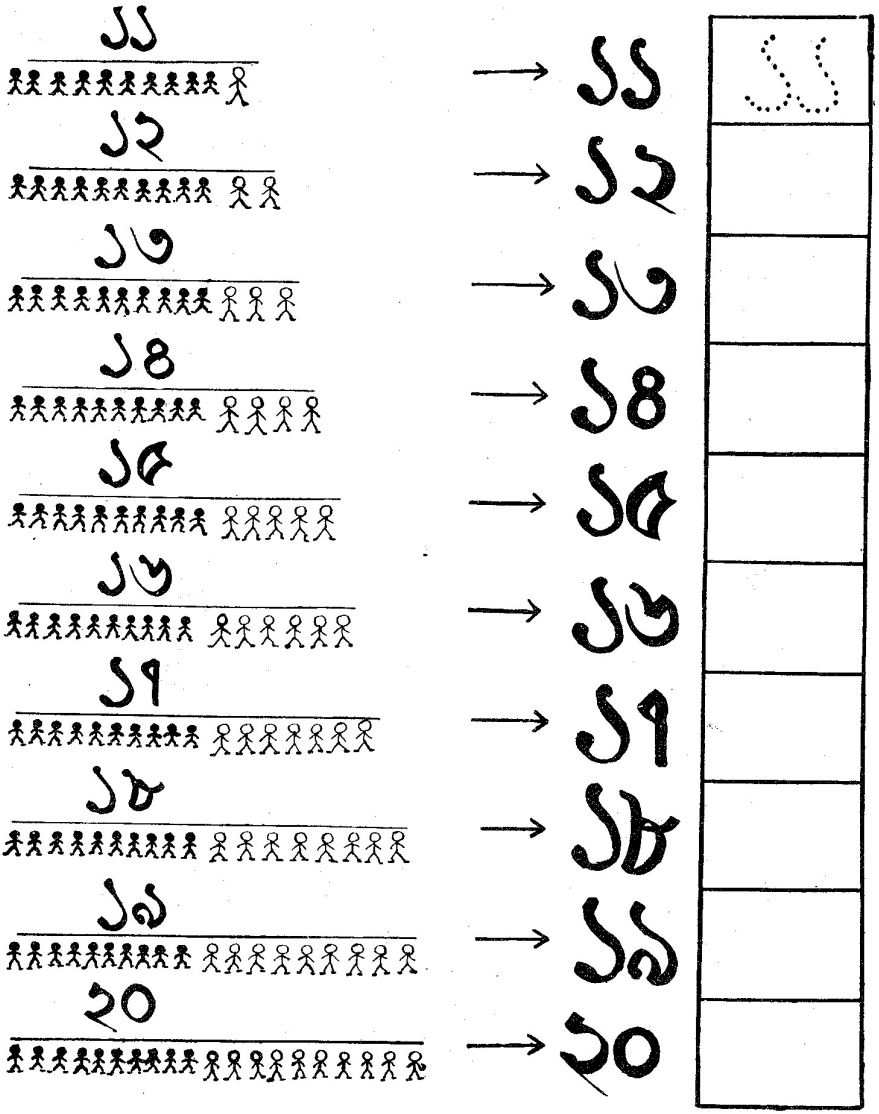
১১
১২
১৩
১৪
১৫
১৬
১৭
১৮
১৯
২০

৭ শুবা পারা

ন	গ	ম	ল

শ	গ	প	ক্ষ

মী	শগোল	লৈ
নুপা	মণিপুর	উল
নুপী	মালা	তলব
শল	শম	তল
কলম	পরীক্ষা	শাওবা
গমশা	ভিক্ষারী	শাল
মফম	য়ুম	হৈনৌ

মতম	মঙ	লফোই
লম	লি	ক্ষীর
শামু	ঈল	লিন
অমা	মাল	লীলা

ঐখোয় য়ুমদা লৈ । ভিক্ষারীদা তল পীয়ু ।

ইমানা হৈনৌ লৈ । ইমানা ফী শাই ।

মণিপুর লম অমনি । ঐখোয়না লফোই হেকই ।

ব্রাহং পরেং

১। মখাগী পরেংদা য়াওরিবা ময়েকশিং অসিদগী মথক্কী পরেংদা য়াওরিবা ময়েক্কা মান্নবদু লৈই অমনা কোয়শিল্লু :—

ন		
ন	ণ	ম

ণ		
ম	শ	ণ

ম		
ল	ম	শ

ল		
ল	ম	শ

গ		
ক্ষ	গ	প

প		
প	গ	শ

শা		
ম	শা	ক্ষ

ক্ষ		
শা	ক্ষ	ল

২। মখাদা পীরিবা ৱাহৈশিং অসিদা হাংলিবা মফমশিং অসি নাকন্দা পীরিবা ময়েকশিংদগী চান্নবা খন্দুনা মেনশিল্লু :—

নু—— | ফী | পী | মী | ক——ম | ল | ম | প |

——মশা | ক্ষ | গ | প | পরী—— | মা | পা | ক্ষা |

শা—— | মু | গু | নু | ল——ই | মো | ফো | নো |

৩। মখাগী পরেংদা লৈরিবা ৱাহৈশিং অসিদগী মথক্কী পরেংদা লৈরিবা ৱাহৈসিগা মান্নবদু লৈই অমনা কোয়শিল্লু :—

মী		
ফী	লী	মী

কলম		
কলম	লমন	মতম

নম		
লম	শম	নম

গমশা		
গমলা	গমশা	কমলা

৪। ৱাহৈশিং অসিদা হাংলিবা অসি চানবা ময়েক্না মেনশিল্লু অমসুং ৱাহৈ মপুং ওইহল্লু :—

(ক) মণিপু——।

(খ) ——রীক্ষা।

(গ) ক্ষী ——।

৫। মখাগী ৱাহৈশিং অসিদা মখাদা লৈই চিংলিবা ময়েকশিং অসি লৌথোকউ অদুগা অতোপ্পা ময়েক অমা শিঙ্গিল্লু অদুগা ৱাহৈ অতোপ্পা ওইহল্লু :—

(ক) গমশা

(খ) কলম

(গ) শগোল

৬। মখাগী ৱাহৈশিংদা লৈই চিংলিবা ময়েকশিং অসিগী মল্লগা অতোপ্পা ময়েক শিঙ্গিল্লু অদুগা অতোপ্পা ৱাহৈ ওইহল্লু :—

(ক) মহাক

(খ) মফম

(গ) শাউবা

৭। য়েক্লিবা লাইশিং অসি য়েংউ অমসুং চানবা রাহৈ ইথোকউ :—

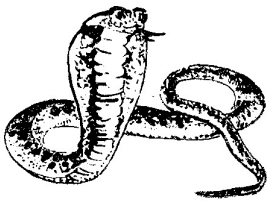

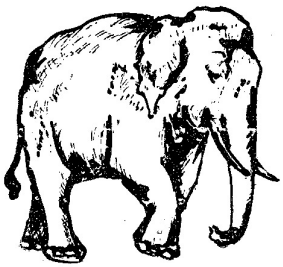

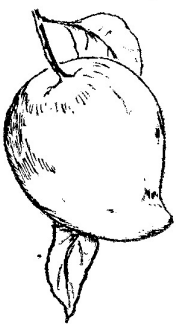

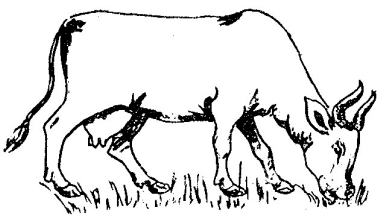

৮। মথাগী অহাংবশিং অসি অচাবা রাহৈনা মেনশিল্লু অদুগা রাহৈ পরেং মপুং ফাহল্লু :—

(ক) ভিক্ষারীদা——পীয়ু।

(খ) ——য়ুমদা লৈ।

(গ) ইমানা হৈনৌ——।

২০ + ১ = ২১	২০ + ৬ = ২৬
২০ + ২ = ২২	২০ + ৭ = ২৭
২০ + ৩ = ২৩	২০ + ৮ = ২৮
২০ + ৪ = ২৪	২০ + ৯ = ২৯
২০ + ৫ = ২৫	২০ + ১০ = ৩০

১০ + ১০ = ২০	১৪ + ৫ = ১৯	৯ + ৩ = ১২	৮ + ৮ = ১৬	৬ + ৬ = ১২	১৩ + ২ = ১৫	৯ + ৮ = ১৭	৮ + ৪ = ১২

৯ + ৫ = ১৪	৮ + ৫ = ১৩	৪ + ৬ = ১০	৯ + ৬ = ১৫	৭ + ৫ = ১২	১০ + ৪ = ১৪	৯ + ২ = ১১	৮ + ৭ = ১৫

চ	ছ	ঢ
ঢ়	ট	ঠ

চাক	চমোম	চুখাক
চামছ	ছাটিন	চৈখন
চুজাক	ঢোল	চু
চনম	চিঠ	ঠাকুর
চা	ঠোক	মচা
চুহি	চখোম	চখেম
চৌবর	চৈরাওবা	চানা

চৌকিদার	চনৌ	মচু
ছানা	চুম	চারা
টুপী	চাকহাও	চাইশেন
মিঠাই	ছানা	মিঠি

ঐনা চাক চাই। ইচেনা চুহি থকই।

চাওবা চা থকই। মামানা চৌবর কারে।

পাবনা চুজাক হেকই। ইমানা চাইশেন লৈ।

ঐখোয়না ঢোল য়ে। তাদনা চিঠি ই।

চাংয়েং ব্রাহং

১। মখাগী পরেংদা য়াওরিবা ময়েকশিংদগী মথক্কী পরেংদা পীরিবা ময়েকশিংগা ম'ন্নবতু খন্দুনা লৈই অমনা কোয়শিল্লু :—

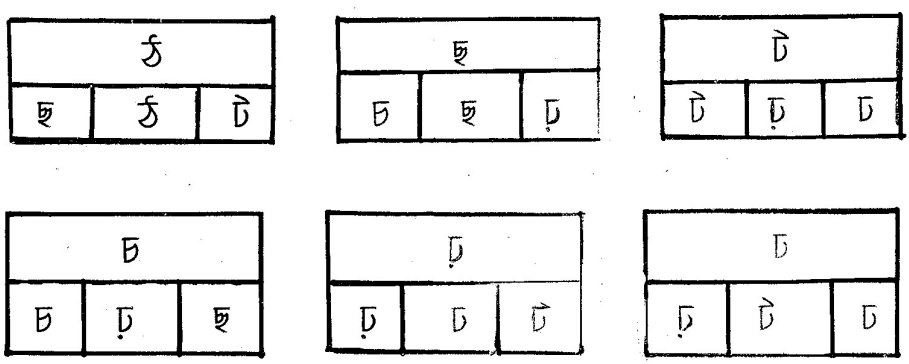

২। য়েৎকী ৱাহৈশিংদগী ওইদা লৈবা মযেক্কা মান্নবদু খন্দুনা টিক তৌ :—(✓)

ছা	ছাটিন	চু	চুহি
ঠি	চিঠি	পা	ছাপা

৩। য়েণ্ডা লৈরিবা মযেকশিং অসিদগী চানবা খন্দুনা ওইগী অহাংবসিং অসি মেনশিল্লু অমসুং ৱাহৈ ওইহল্লু :—

——ক

ঠো	ছো	টো

——কিদার

ছো	চো	টো

চাম——

ছ	চ	ট

——জাক

টু	চু	ছু

৪। মখাগী পরেংদা লৈরিবা ৱাহৈশিং অসিদগী মথক্কী পরেংগী ৱাহৈ অসিগা মান্নবদু খল্লগা লৈইনা কোয়শিল্লু ঃ—

চাক		
চাক	চা	চনম

চুম		
চুহি	চুম	চু

ছানা		
ছাটিন	ছাপা	ছানা

ঠাকুর		
ঠাকুর	ঠোক	ডাকু

৫। অচাবা ময়েক খন্দুনা অহাংবা মেনশিল্লু অ াস্থং ৱাহৈ অমা ওইহল্লু :—

(ক) ছাটি—— ।

(খ) চা— ছ ।

(গ) মিঠা——।

৬। মখাদা চৈখৈ চিংলিবা ময়েকশিং অসি অতোপ্পা ময়েক্লা শিঞ্জিল্লু অদুগা অতোপ্পা ৱাহৈ ওইহল্লু :—

(ক) ছানা

(খ) মিঠা

(গ) চুজাক

৭। মখাগী চৈখৈ চিংলিবা ময়েকশিং অসি অতোপ্পা ময়েক্লা শিন্দোকউ অমস্থং অতোপ্পা ৱাহৈ ওইহল্লু :—

(ক) চুহি

(খ) চানা

(গ) টুপী

৮ . য়েক্লিবা লাইশিং অসি য়েংউ অদুগা মখোয়গা চানবা ৱাহৈ ইথোকউ :—

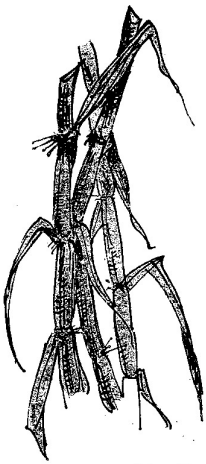

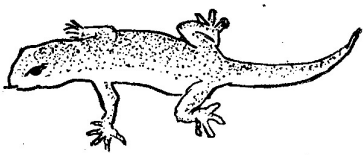

১০ →

১	২	৩	৪	৫	৬	৭	৮	৯	১০

২০ →

১১	১২	১৩	১৪	১৫	১৬	১৭	১৮	১৯	২০

৩০ →

২১	২২	২৩	২৪	২৫	২৬	২৭	২৮	২৯	৩০

৪০ →

৩১	৩২	৩৩	৩৪	৩৫	৩৬	৩৭	৩৮	৩৯	৪০

৫০ →

৪১	৪২	৪৩	৪৪	৪৫	৪৬	৪৭	৪৮	৪৯	৫০

৬০ →

৫১	৫২	৫৩	৫৪	৫৫	৫৬	৫৭	৫৮	৫৯	৬০

৭০ →

৬১	৬২	৬৩	৬৪	৬৫	৬৬	৬৭	৬৮	৬৯	৭০

৮০ →

৭১	৭২	৭৩	৭৪	৭৫	৭৬	৭৭	৭৮	৭৯	৮০

৯০ →

৮১	৮২	৮৩	৮৪	৮৫	৮৬	৮৭	৮৮	৮৯	৯০

১০০ →

৯১	৯২	৯৩	৯৪	৯৫	৯৬	৯৭	৯৮	৯৯	১০০

৯। অচাবা ৱাহৈ হাপ্তুনা অহাংবশিং অসি মেনশিল্লু অমসুং ৱাহৈ মপুং ফাহল্লু :—

(ক) ——চাক চাই।

(খ) মানা লাইরিক——।

(গ) ঐনা——লৈ।

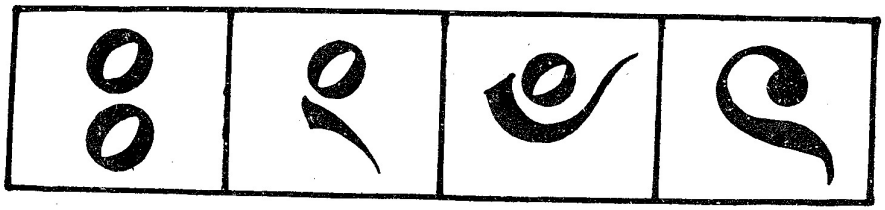

ই + ঃ = ইঃ

□ + ঃ = □ঃ

ক + ং = কং

□ + ং = □ং

ও + ঁ = ওঁ

□ + ঁ = □ঁ

ত + ৎ = তৎ

□ + ৎ = □ৎ

অঙাং	চোৎপা	তুং	মিৎ
অরাং	জাৎ	চাঁদ	নুমিৎ

মনিং	পাৎ	কলাচাঁদ	খুৎ
নং	পোৎ	কৎপা	খুং
ফংবা	কামাখ্যা	চৎপা	পুং
তংবা	ক্যামগে	হাৎপা	কাং
খংবা	চংবা	মোৎপা	লাং
চাং	কংবা	তরেৎ	অরাংবা
হংবা	তরেং	শংবা	নংনা
কাংচেৎ	মচেৎ	নংবু	নংগী

নং অঙাংনি। সগোলশেন অরাং চৎপা ফৈ।

তুং মাং য়েংনা চৎলু। ফী অচোৎপা শেৎকনু।

অমোৎপা মীদি নাই। মোইরাং থোইবী ফজে।

থাংজিং হরাওবা লোয়রে। লাইদা কবোক কৎলু।

চাংয়েং ব্রাহং

১। মথক্কী ময়েক অসিগা মান্নবা খন্দুনা মথাগী পরেংগী ময়েকসিদা লৈইনা কোয়শিল্লু :—

ঃ		
ঃ	ং	ৎ

ৎ		
ঃ	ৎ	ং

ঁ		
ং	ঃ	ঁ

ং		
ঃ	ঁ	ং

২। য়েৎকী ৱাহৈশিংদা ওইদা লৈরিবা ময়েক্কা মান্নবা খন্দুনা টিক তৌ : —(✓)

ং অঙাং

ং জাং

ঃ এঃ

ঁ ওঁ

৩। য়েৎকী ময়েকশিং অসিদগী চানবা খন্দুনা ওইগী ৱাহৈশিংদা মেনশিল্লু :—

অঙা—— | ং | ঃ | ঁ |

ফ——বা | ং | ঁ | ং |

জা—— | ং | ঃ | ং |

মতা—— | ঁ | ঃ | ং |

নুমি—— | ং | ঃ | ং |

তু—— | ং | ঁ | ঃ |

৪। মথাগী পরেংদা লৈরিবা ৱাহৈশিংদা মথক্কী পরেংগী ৱাহৈশিংগা মান্নবা খন্দুনা লৈই অমনা কোয়শিল্লু :—

মোৎপা		
কোৎপা	মোৎপা	তোৎপা

তুং		
খুং	নং	তুং

তরেৎ		
তরেৎ	মচেৎ	মপোৎ

ফংবা		
খংবা	ফংবা	তংবা

৫। অচাবা ময়েক খন্দুনা অহাংবা মেনশিল্লু অমসুং ৱাহৈ ওইহল্লু :—

(ক) অৱা——।

(খ) চো——পা।

(গ) নো——পোক।

৬। মথাগী লৈই চিংলিবা ময়েকশিং অসি লৌথোকউ অদুগা অতোপ্পা ময়েক্কা শিঞ্জিল্লু অদুগা অতোপ্পা ৱাহৈ ওইহল্লু :—

(ক) জাম্

(খ) মিৎ

(গ) তরেৎ

৭। মখাগী লৈই চিংলিবা ময়েকশিং অসি অতোপ্পা ময়েক্না শিঙ্গিল্লু অমসুং অতোপ্পা ৱাহৈ ওইহল্লু :—

(ক) কৃৎপা

(খ) তংবা

(গ) খুং

৮। লাইশিং অসি যেংউ অদুগা চান্নবা ৱাহৈনা ইথোকউ :—

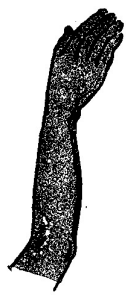

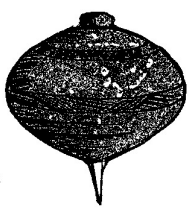

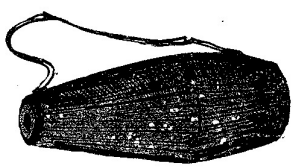

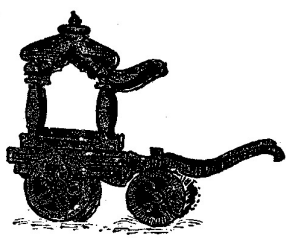

৯। অহাংবশিং অসি অচাবা ৱাহৈনা মেনশিল্লু অদুগা ৱাহৈ পন্নেং মপুং ফাহল্লু ঃ—

(ক) —— অঙাংনি।

(খ) পোৎ ——পুরকই।

(গ) মোইরাং যোইবী —— ।

(ঘ) ঐগী খুৎশা——লৈ।

১০ =তরা

১০ + ১০ = ২০

২০ + ১০ = ৩০

৩০ + ১০ = ৪০

৪০ + ১০ = ৫০

৫০ + ১০ = ৬০

৬০ + ১০ = ৭০

৭০ + ১০ = ৮০

৮০ + ১০ = ৯০

৯০ + ১০ = ১০০

পাও অদুগা ইয়ু

২৬	৩৮	৪৭	৮৫
৭১	১২	৬১	৫৬
৮১	১১	৪৮	২৭

১০ শুবা পারা

মণিপুরী ময়েক (মথং মনাও নাইনা ইবা)

(ক) স্বর ময়েক

অ আ ই ঈ

উ ঊ ঋ

এ ঐ ও ঔ

অং অঃ

চাংয়েং :—

অ ই আ ৯ উ ঋ ও ঐ

ঔ অং আঃ ঈ এ ঔ

মথক্কী স্বর ময়েকশিং অসি মথং মনাও কায়দনা থম্মু :—

খুদম :— অ আ ই ঈ

চাংয়েং :—

(খ) ব্যঞ্জন ময়েক

ক	খ	গ	ঘ	ঙ
চ	ছ	জ	ঝ	ঞ
ট	ঠ	ড	ঢ	ণ
ত	থ	দ	ধ	ন
প	ফ	ব	ভ	ম
য	র	ল	র	শ
ষ	স	হ	ক্ষ	ড়
ঢ়	য়	ং	ঃ	ঁ
		ৎ		

চাংয়েং

মখাগী ময়েকশিং অসি মথং মনাও নাইনা ইয়ু :—

খুদম :— ক খ গ ঘ ঙ

চ ছ

চাংয়েং :—

ক	গ	চ	ত	ঠ	ন	ণ
থ	ম	র	ষ	য়	প	হ
ঢ়	ট	ঙ	ঘ	দ	ঞ	ফ
ব	ধ	জ	ছ	ক্ষ	ঁ	ড়
স	ল	ভ	ঃ	শ	ড	র
খ	ৎ	ঝ	ঢ	য	ং	

১	২	৩	৪	৫	৬	৭	৮	৯	১০
১১	১২	১৩	১৪	১৫	১৬	১৭	১৮	১৯	
২১	২২	২৩	২৪	২৫	২৬	২৭	২৮		
৩১	৩২	৩৩	৩৪	৩৫	৩৬	৩৭			
৪১	৪২	৪৩	৪৪	৪৫	৪৬				
৫১	৫২	৫৩	৫৪	৫৫					
৬১	৬২	৬৩	৬৪						
৭১	৭২	৭৩							
৮১	৮২								
৯১									

৪১			৪৪	৪৫				৪৯	৫০

৬১	৬২				৬৬				৭০

৮১			৮৪	৮৫			৮৮		

৩১									৪০

১১ শুবা পারা

মশিং থীবা

অমা	৷	১
অনি	৷ ৷	২
অহুম	৷ ৷ ৷	৩
মরি	৷ ৷ ৷ ৷	৪
মঙা	৷ ৷ ৷ ৷ ৷	৫
তরুক	৷ ৷ ৷ ৷ ৷ ৷	৬
তরেৎ	৷ ৷ ৷ ৷ ৷ ৷ ৷	৭
নিপান	৷ ৷ ৷ ৷ ৷ ৷ ৷ ৷	৮
মাপল	৷ ৷ ৷ ৷ ৷ ৷ ৷ ৷ ৷	৯
তরা	৷ ৷ ৷ ৷ ৷ ৷ ৷ ৷ ৷ ৷	১০

চাংয়েং

য়েৎকী মশিং অসি কয়ানো হায়য়ু ঃ—

——— ৷ ৷ ৷

——— ৷ ৷ ৷ ৷

——— ৷ ৷ ৷ ৷ ৷

১২ শুবাপারা

হনুবা হনুবী পাল থাবগী ৱারী

থাইনা হনুবা অমগা হনুবী অমগা লমজাউ অমগী য়ুম মচা অমদা লৈরমই। মাখোয়গী মচা মশু লৈজরমদে। নোংমা হনুবা হনুবী অনিসিনা মাখোয়গী লৌবুক অদুদা পাল থারিঙৈদা য়োংনাও ময়াম লাকখি। য়েংনাওশিং অদুনা হনুবদা, "হা ইপু করি থারিবনো ?" হায়না হংখি। হনুবনা, "হা ইশুশা, ইপুহোই পাল থারিয়ে" হায়না খুমখি। অদুদা য়োংনাওশিং অদুনা হায়খি, "হো ইপু, পাল মথা শোয়রে।" "অদুদি করম তৌনা থাগনি ?" হনুবনা হংখি। য়োংনাওশিং অদুনা হায়খি, "পাল অদু নিংথিজনা ফুৎলো ফজনা খোকউ। অদুদগীদি লা লাতোন অমনা য়োমউ অদুগা থারো। অদু ওইরবদি নোংমদা শোয়দনা ফৈগল য়ৌনা ৱাংলনি।"

য়োংনাওশিংনা হায়বা অদুমক হনুবা হনুবীনা তৌরে। নুংদাংদুদা য়োংনাও ময়াম হৌনদুনা পালশিং অদু লোইনা চাথোকখি। অদুদগী মখোয়না লমজাওগী অরেংবা অচৌবা পাল লৌরুরগা মফমদুদা থাখি। অয়ুক অদুদা হনুবগা হনুবীগা পাল য়েংবা চৎখি। ফৈগন য়ৌনা ৱাংবা পালশিং অদু উবদা মাখোয় অনিমক হৱাওখি। মাখোয়না পাল খরসু থোংলে অদুগা চারে। অদুবু পাল অদুদি চাবা য়াদনা সাথিনা লেংদুনা হনুবা নারে। হনুবীনা হনুবদু পাল চাবদা শিরে হায়না তাৎ তৌদুনা কপখি।

য়োংনাওশিং অদুনা হনুবা শিরে তাবদা য়েংবা লাকখি। মতম অদুদা অশিবা শারিবা হনুবনা ফুক হৌগৎলগা চৈ অমনা য়োংয়ামদু পংফুদা ফুখি। য়োংনাও ময়ামদু মফম মরাং খঙদবমখৈ কায়দুনা চেনখি।

চাংয়েং ব্রাহং

১। মথক্কী কাখলগী ময়েক্কা মথা কাখলগী ময়েক্কা য়ান্নরবদি মখাগী অহাংবা কাখলসিদা টিক তৌ।

১	অ	আ	ও	ঈ	ই	ম	য	থ	ফ	ক
২	অ	অ	ঔ	ঈ	হ	য	য	ফ	ব	ক

১	এ	খ	ঘ	থ	র	ধ	প	উ	জ
২	এ	য	ঘ	থ	ব্র	ধ	গ	উ	ফ

২। (ক) মখাগী ময়েকশিংসিদা এঃ য়াওরবদি লৈই অমনা কোয়শিল্লু :—

এ, ঞ, ঐ, অ, আ, ঞ, ঔ, ঞ

(খ) মখাগীসিদা দ য়াওরবছি লৈই অমনা কোয়শিল্লু।

চ, ঢ, ছ, ঢ়, ট, ছ, ঠ, ছ, স, চ, ছ

(গ) মখাগীসিদা ই য়াওরবদি লৈই অমনা কোয়শিল্লু :—

ঈ, ই, হ, ই, ৯, ন, হ, ম, ই

৩। মখাগী ময়েকশিংদগী মথক্কীসিগা মান্নবদু লৈই অমনা কোয়শিল্লু :—

	উ	
ড়	ড	উ

	অ	
আ	অ	ত

	ড		
ভ	ঙ	খ	ড

	স	
স	হ	থ

	ও	
এ	ঔ	ও

	শ	
ল	ক্ষ	শ

	নৌ	
সৌ	মৌ	নৌ

	লৌ	
লো	লৌ	লে

	ঞ্জ		
ঞ্জ	সু	ণু	মু

৪। মখাগী ৱাহৈশিংদগী মথক্কী ময়েক্কা মান্নবদু টিক তৌ :— (✓)

বা	
অফবা	

লৌ	
লৌরুক	

ই	
তাওই	

ঙা	
সঙাই	

ড়ী	
দোড়ী	

বো	
ইবুবোক	

ঋ	
ঋতু	

ক্ষা	
পরীক্ষা	

ছা	
ছাটিন	

৫। মখাগী ৱাহৈশিংদগী মথক্কী ৱাহৈসিগা মান্নবদু টিক তৌ :—(✓)

	ষণ	
ইরোই	ষণ	শগোল

	কলম	
মলম	তলব	কলম

	ঋতু	
ঋতু	ধাতু	কেতু

	ফৈদোম	
ফৈদোম	ফনেক	মতোম

	ক্ষির	
পরীক্ষা	ক্ষির	খোঙ

	লফু	
চনম	লশিং	লকু

৬। চানবা ময়েক হাপাচিন্দুনা ৱাহৈ মপুং ফাহল্লু :—

(ক) খচ—— ।

(খ) ——জোম ।

(গ) ডা—— ঘর ।

(ঘ) ল ——ই ।

৭। মখাগী ৱাহৈশিংগী মখাদা লৈই চিংলিবা ময়েকশিংসি অতোপ্পা মহেক্কা শিঙ্গিল্লগা ৱাহৈ অমমম ওইহল্লু :—

(ক) কারবার

(খ) চাকহাও

(গ) নহাক্

(ঘ) গমশা

(ঙ) নুপা

৮। মখাগী ৱাহৈশিং সিদা হাংলিবা অসি ময়েক অমনা মেনছিল্লগা ৱাহৈ মপুং ফাহল্লু :—

(ক) ——রাওরা।

(খ) ম——ম।

(গ) ——লম।

(ঘ) ——পা।

(ঙ) লাতো——।

৯। য়েক্লিবা লাইশিংসি য়েংঙু অদুগা মখাদা পীরিবা ৱাহৈশিংসি মপুঙ ফাহল্লু —

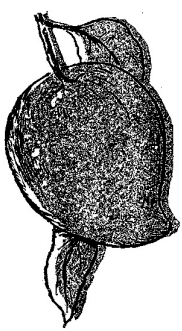

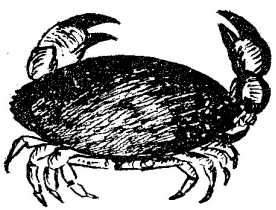

_____লৌ লং_____ ৱাই_____

১০। য়েক্লিবা লাইশিং অসিগী মমিং ইয়ু।

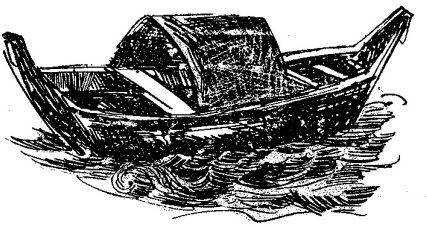

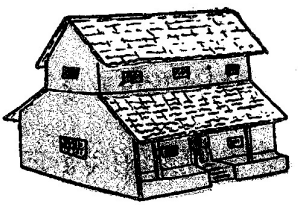

১১। লাই অসি য়েংউ অতুগা মখাগী ৱাহৈ পরেংদা হাংলিবসি মেনশিল্লু :—

—— অমা ফাম্লি।

শগোল অমা ।

১২ । মখাগী ৱাহংশিংগী পাউখুম পীয়ু ।

(ক) য়েংনাওশিংনা হনুবা অহুদা করি হায়রম্মী ?

(খ) হনুবনা পাণ অহু করম্মা থাখি ?

(গ) য়োংনাওশিংনা অহিংদা করি তৌখি ?

(ঘ) হনুবনা পাল চ.বদা করি তৌখি ?

(ঙ) লমহেনবা য়োংনাওশিংহু করম্মা হম্বুবনা ৱারকখি ?

১৩ । মখাগী অহাংবশিংসি চানবা ৱাহৈনা মেনশিল্লু : —

(ক) মখোয়গী মচা — লৈজরমদে ।

(খ) অহুদগীদি লা — অমনা য়োমউ অহুগা থারো ।

(গ) অয়ুক অহুদা হনুবগা হনুবীগা পাল — চৎখি ।

(ঘ) য়োংনাও ময়ামহু মফম মরাং খঙদবমখে কায়দুনা — ।

১৩ শুবা পারা

ঐখোয়গী লৈবাক

ভারত ঐখোয়গী দেশনি। মণিপুর ভারতকী মনুংদা লৈবা রাজ্য অমনি। মসি ভারতকী অরাং নোংপোক চীদাইদা লৈ। মণিপুর ফজরবা মফম অমনি। ঐখোয়গী লুচিংবা জবহরলাল নেহরুনা মসিবু, "ভারতকী নণি" হায়না কৌখি।

মণিপুরগী হরা নুংশিৎ ফৈ। মফম অসি থোইনা শাদে, থোইনা ঈংদে। মহোশানা মফনসিবু চপচাবা অঙ্গৈংঅশাগী চাং অমদা থমই। নোং মরাং কায়না চুহ। মণিপুরদা তুরেল কয়া, চাং কয়া, পৎ কয়া, লৌবুক কয়া লৈ। মাখোয়াশিং অসি ঐখোয়গী ইমা ইপা ন। মাখোয়গী মতেংনা ঐখোয়না হিংনরি।

মণিপুরদা লৈবা মীবু মণিপুরী হায়না খঙনৈ। চীং অমসুং তমগী মী অমদি অতৈ মীওই কয়ানা মণিপুরী ওই। মণিপুরী খুদিংমক ভারতবাসীনি। ঐখোয়না ইমা লৈবাক ভারতকী য়ায়ফনবা হোৎনফম থোকই। ঐখোয়গী লাইশোলদি "জয় ভারত, জয় মণিপুর" না ওইগদবনি।

চাংয়েং ব্রাহং

১। মথক অমদি মথাগী ময়েক অনিসি য়ান্নরবদি মথাগী অহাংবা কাখলসিদা টিক তৌ।

(ক)

১	অ	আ	উ	উ	ঈ	ই	ঐ	৯
২	ঔ	আ	ড	ঈ	ঈ	এ	ঐ	৯
এ								

(খ)

১	ক	ক	ব	ন	হ	স	গ	ত
২	ক	ফ	র	ন	থ	স	য	ত
৩								

২। (ক) মখাগী ময়েকশিংসিদা 'ণ' য়াওরবদি মাদু লৈই অমনা কোয়শিল্লু :—

ক, ণ, স, ণ, দ, ধ, ন, ম, ণ

(খ) মখাগী ময়েকশিংসিদা 'ট' য়াওরবদি লৈই অমনা কোয়শিল্লু।

ট, খ, ঢ, ট, ঠ, ড, ট, উ, চ, ট

(গ) মখাগীসিদা য়াওরিবা 'ঈ' মখৈ লৈই অমনা কোয়শিল্লু :—

ঈ, ই, উ, ঈ, উ, ই, এ, ঐ, ঈ, ঔ

৩। মখাগী পরেংদা য়াওরিবা ময়েকসিংদগী মথক্কী পরেংদা য়াওরিবা ময়েকসিগা মান্নবদু লৈই অমনা কোয়শিল্লু : —

উ		
উ	ড়	উ

ও		
এ	ও	ঔ

স		
স	ম	থ

চ		
ঢ	ছ	চ

শ		
প	শ	স

ভ		
ভ	দ	ড

দা		
দো	দা	দৌ

কি		
কি	কী	কৈ

লৌ		
লো	লৌ	খৌ

৪। মখাগী পরেংদা লৈরিবা ময়েকসিংদগী মথক্কী পরেংদা লৈরিবা ময়েক্কা মান্নবদু টিক তৌ ঃ—

বা		
রা	রা	বা

লৌ		
কৌ	লৌ	হৌ

ঈ		
ঈ	ই	উ

ঙা		
ডা	ভা	ঙা

ড়ী		
রী	ড়ী	ঢ়ী

জ		
জ	গ	ক

তো		
তো	টো	ঢো

ফৌ		
কৌ	ফৌ	মৌ

ব্রা		
বা	কা	ব্রা

৫। মখাগী পরেংদা লৈরিবা ৱাহৈশিংদগী মথক্কী পরেংদা লৈরিবা ৱাহৈগা মান্নবদু লৈই অমনা কোয়শিল্লু।

চীং		
তুরেণ	চীং	মিং

রাজ্য		
রাজ্য	কাব্য	ভাগ্য

নোংপোক		
নোংপোক	নোংচুপ	নোমাইজিং

লায়না		
লায়না	তোয়না	লোয়না

অয়াম্বা		
অয়ম্বা	অমম্বা	অয়াম্বা

মখংদা		
মমংদা	মখংদা	মতুংদা

৬। মখাগী ৱাহৈশিংদা হাংলিবা মফমশিংসি চানবা ময়েক্না মেনশিল্লু ঃ—

(ক) ভা—— ত।

(খ) চিদা ——দা।

(গ) হৱা —— ং শিং।

(ঘ) তুরে—— ।

(ঙ) ——ঙান তোঙানবা।

(চ) য়া—— ফনবা।

৭। মখাগী ৱাহৈশিংদী মখাদা লৈই চিংলিবা ময়েকশিংসি অতোপ্পা মফেক্লা শিঙ্গিল্লগা অমৌবা ৱাহৈ অমমম ওইহল্লু :—

(ক) কয়াসু

(খ) মফম

(গ) তুরেল

(ঘ) ঐখোয়

(ঙ) অয়াম্বা

(চ) হনুবা

৮। মখাগী হাংলিবা মফমশিং অসি ময়েক অমনা নএগা ময়াম্না মেন্দিন্দুনা ৱাহৈ অমমম ওইহল্লু।

(ক) ——পোক।

(খ) ——দাইদা।

(গ) অয়া——।

(ঘ) মখো——না।

(ঙ) থৱা——নি।

(চ) হিংন——।

৯। মথাগী ৱাহংশিংসিগী পাওখুম পীয়ু।

(ক) ঐখোয়গী দেশকী মমিং করি কৌবগে ?

(খ) মণিপুর কদায়দা লৈবগে ?

(গ) মণিপুরগী হৱা নুংশিৎ করম তৌই ?

(ঘ) মণিপুরগী তুরেল মঙাগী মমিং ইয়ু।

(ঙ) মণিপুরগী নোংজু করম তৌই।

১০। মখাদা হাংলিবা মফমসিংসি য়েণ্ডা পীৱিবা ৱাহৈশিংসিদগী অমা খল্লগা ইয়ু।

(ক) মণিপুর ভারতকী — অমনি। (রাজ্য ; দেশ)

(খ) মণিপুরদা লৈবা মীরু - কৌই। (ভারতবাসী ; মণিপুরী)

(গ) মণিপুরদা নোং মৱাং কায়না — । (চুই ; চুদে)

(ঘ) মণিপুর ভারতকী অরাং— চিদাইদা লৈ। (নোংপোক ; নোংচুপ)

১১। মখাদা পীৱিবা লাইশিংসিগা চানবা ৱাহৈদু ইয়ু (মমিং ইয়ু)।

_____

_____ ।

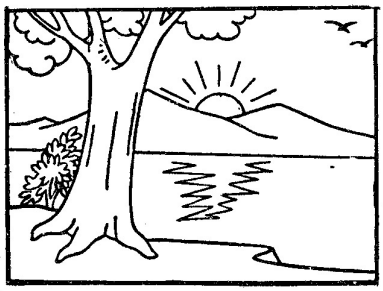

_____ ।

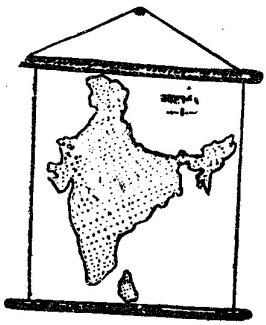

_____ ।

১২। মথাগী ৱাহৈ পরেংসিংদা হাংলিবা মফমশিংসি চানবা ৱাহৈ অমনা হেক্তা মেনশিল্লু।

(ক) মণিপুরদা—— কয়া লৈ।

(খ) মণিপুরগী——ফৈ।

(গ) ঐখোয়না ইমা লৈবাক ভারতকী- — হোৎনগদবনি।

(ঘ) মণিপুরী—— ভারতবাসীনি।

২৫ ৬৭ ৯২	৫৭ ৩৮ ৯৫	৩৪ ৫৬ ৯০	২৮ ৫৬ ৮৪
২৩ ৪৭ ৭০	১৬ ২৮ ৪৪	৭৩ ১৮ ৯১	৩৫ ১৭ ৫২

৬৬ + ২৯ □	৭৪ + ১৮ □	৩৭ + ২৭ □	২৩ + ৫৮ □	৮১ + ৯ □
৪৭ + ৩৯ □	৫৫ + ১৫ □	৬৮ + ১৬ □	২৬ + ২৭ □	১৪ + ১৬ □

১৪ শুবা পারা

য=্য	র= ্র	র্= র্
ক+য=ক্য	ক+র=ক্র	র্+ক=র্ক
ত+য=ত্য	ত+র=ত্র	র্+ত=র্ত
শ+য=শ্য	প+র=প্র	র্+ণ=র্ণ
ব+য=ব্য	ব+র=ব্র	র্+প=র্প
খ+য=খ্য	ড+র=ড্র	র্+ম=র্ম
স+য=স্য	গ+র=গ্র	র্+গ=র্গ
দ+য=দ্য		

চক্রি

ক্যামলে	ঙাক্রা	তর্ক
ক্যামগে	মিএং	বর্ণ
ত্যাগ	প্রজা	তর্পন
শ্যাম	কব্রং	কর্ম
কাব্য	ড্রম	শর্ত

কামখ্যা	গ্রাম	কর্ণ
সদস্য	লৈক্রক	কর্পূর
পদ্য	পাত্র	বর্গমাইল

হৈজ্রাং

শ্যামচন্দ্র প্রধান অমনি। মহাক গ্রামসভাগা থবক তৌই। মহাক তাম্রপত্র ফংলবা অহল অমনি। মহাক সত্য চেৎপা মীনি। তর্ক কয়দা মানা মায় পাকই। মাদি অফবা কর্মতমক তৌই মাদি জাৎ বর্ণ খায়বা য়াদে।

মানা খুনগী মীশিংবু নিংথিজনা লমজিংই। গ্রামসভাগী সদস্যশিংনস্থ মাবু পামই। মহাক ঐখোয়গী অশেংবা লুচিংবনি।

চাংয়েং

১। মথক্কী পরেংদা লৈবা ময়েকশিংগা মথাগী পরেংদা লৈবা ময়েকশিংগা মান্নবা মপাদা টিক তৌ। (✓)

১	ক্য	স্য	প্র	জ্র	র্ণ	র্প	র্ফ
২	ত্য	স্য	গ্র	জ্র	র্ম	র্প	র্থ

২। মথক্কী ময়েক্কা মান্নবা য়েংতুনা মখাগী পরেংগী ময়েকশিংদা লৈইনা কোয়শিল্লু : —

ত্য		
শ্য	ক্য	ত্য

র্ম		
র্ম	র্ণ	র্প

ব্র		
এ	ব্র	ড্র

৩। মথক্কী পরেংদা লৌরবা ৱাহৈগা মান্নবা খন্দুনা মখাগী পরেংদা লৈরিবা ৱাহৈশিংদা লৈইনা কোয়শিল্লু :—

	সত্য	
গদ্য	পদ্য	সত্য

	ত্যাগ	
ক্যামলৈ	ত্যাগ	ক্যামগৈ

	গ্রাম	
ড্রম	গ্রাম	কব্রং

	হৈজ্রাং	
হৈজ্রাং	মিত্রং	কব্রং

	কর্ম	
বর্ণ	কর্ম	কর্ণ

৪। ময়েকশিং অসি তপশিন্নৌ :—

ক+য=	ক+র=	র+ক=
ত+য=	ত+র=	র+ণ=
শ+য=	ব+র=	র+ম=
থ+য=	গ+র=	র+গ=

৫। তপশিন্নবা ময়েকশিং অসি খায়দোকউ :—

দ্য=	ক্র=	র্গ=
ব্য=	এ=	র্ত
স্য=	প্র=	র্ক=
ব্য=	ব্র=	র্ম=

৬। ৱাহৈশিং অসি পাও অমসুং শিন্দোকউ :—

ক্যামলৈ, শ্যাম, সত্য, কাব্য, চক্রি

হৈজ্রাং, গ্রাম, তর্ক, তর্পণ, কর্মচারী

৭। য়েৎকী ময়েকশিংদগী অচাবা খন্দুনা ওইগী অহাংবদা মেনশিল্লু অতুগা অচুম্বা ৱাহৈ ওইহল্লু :—

(ক) ——মলৈ। ক্যা, খ্যা, স্যা।

(খ) স——। ত্য, প্য, ক্য

(গ) তা—— পত্র। ক্র, ম, প্র

(ঘ) ——ম। গ্রা, ক্রা, প্রা

(ঙ) ত——ন। র্প, ণ, র্ব

৮। লাইশিং অসি য়েংউ অদুগা চানবা ময়েক হাপচিল্লু।

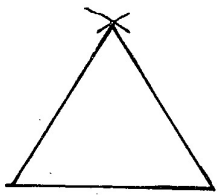

— ভুজ

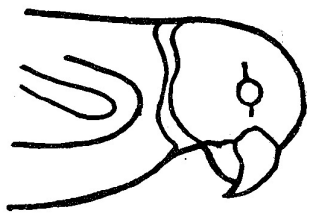

তে -- ৱা

হৈ ——

৯। অহাংবশিং অসিদা অচাবা তপ্নবা ময়েক্না মেনশিল্লু অদুগা ৱাহৈ ওইহল্লু।

(ক) ——জা

(খ) ঙা——

(গ) লৈ——

(ঘ) ত——

১০। ৱাহংশিং অসিগী পাওখুম পীয়ু।

(ক) শ্যামচন্দ্র কনানো ?

(খ) মহাক কদাইদা থবক তৌই ?

(গ) শ্যামচন্দ্র করম্বা মীতানো ?

(ঘ) মানা খুনগী মীশিংবু করম্না লমজিংবগে ?

১১। মখাগী অহাংবশিং অসি নখোয়গী লাইরিক্কা চপ মান্ননা অচাবা ৱাহৈনা মেনশিল্লু।

(ক) মহাক——ফংলবা অহল অমনি।

(খ) গ্রামসভাগী —— মাবু পামই।

(গ) মহাক ঐখোয়গী — – লুচিংবনি।

(ঘ) মহাক —– চেৎপা মীনি।

মশিং

১১	তরামাথোই	২০	কুল
১২	তরানিথোই	৩০	কুন্ত্রা
১৩	তরাহমদোই	৪০	নিফু
১৪	তরামরি	৫০	য়াঙ্খে
১৫	তরামঙা	৬০	হুম্ফু
১৬	তরাতরুক	৭০	হুম্ফুতরা
১৭	তরাতরেৎ	৮০	মরিফু
১৮	তরানিপাল	৯০	মরিফুতরা
১৯	তরামাপল	১০০	চাম
২০	কুল		

২০+	১= কুন্নাথোই	২১
২০+	২= কুন্নিথোই	২২
২০+	৩= কুনহমদোই	১৩
২০+	৪=কুন্নরি	২৪
২০+	৫= কুন্নাঙা	২৫
২০+	৬= কুন্তরুক	২৬
২০+	৭= কুন্তরেং	২৭
২০+	৮= কুন্নিপাল	২৮
২০+	৯= কুন্নাপল	২৯
২০+	১০=কুত্রা	৩০

৫= |||
−২
৩

৭= |||
−৪
৩

৪= ||
−২
৩

৮= ||||
−৪
৪

৭= ||||
−৩
৪

১৫ শুবা পারা

হ+ল=হ্ল	ন+দ=ন্দ
ব+ব=ব্ব	ব+দ=ব্দ
ধ+ব=ধ্ব	জ+ঞ=জ্ঞ
চ+চ=চ্চ	প+স=প্স
ঙ+ঙ=ঙ্ঙ	ম+প=ম্প
চ+ছ=চ্ছ	গ+ব=গ্ব
ঙ+ল=ঙ্ল	

কেহিলং	তন্দন
জয় ধ্বনি	শব্দ
য়োহ্লিং	জ্ঞান
কচ্চবা	অপ্সরা
লাচ্চবা	শেন্দোন
পঙ্লবা	বিজ্ঞান
খাঙ্ঙমদবা	চন্দন
মাহ্লে	তপ্পাক

খোংজোম লন মৈতৈশিংদা কাওবা য়াদ্রবা ৱারীনি । খোংজোম তুরেল মপান্দা মৈতৈ অথৌবশিংনা ব্রিটিশকা অকনবা লান থেংনখি । পাওনা ব্রজবাসীনচিংবা অথৌবা কয়া লান্দুদা তুখি । বিজ্ঞানগী খুৎলাই হেনখিবনা ব্রিটশনা মায় প্যাকখি । অমসুং মখোয়ন জয় ধ্বনি লাওখি । ইমা লৈবাক মণিপুর মতুদগী হৌনা ব্রিটিশকী মীনাই যোৎহিলং চনখি । লান্দুদা থৱাই কৎখিবা অথৌবাশিংদা মৈতৈনা ঙসি তর্পণ কচ্চরি ।

চাংয়েং

১ । মথক্কী পরেংগী ময়েক্কা মথাগী পরেংগী ময়েক্কা মান্নবা খন্দুনা টিক তৌ । (✓)

১	হ্ল	ধ্ব	চ্চ	দ্দ	দ্দ	ঙ্ল	প্প	ঙ্ঙ	জ্ঞ
২	ব্ব	ধ্ব	চ্ছ	দ্দ	দ্দ	ঙ্ল	প্প	প্প	ধ্ব

২ । মথাগী ময়েকশিং অসি তপশিন্নৌ :—

হ+ল=

ব+ব=

ধ+ব=

চ+চ=

চ+ছ=

ঙ+ল=

ন+দ=

ব+দ=

জ+ঞ=

প+স=

ম+প=

গ+ব=

৩। মখাগী তপশিন্নবা ময়েকশিং অসি খায়দোকউ।

হল =	ঙ্ =
ঝ =	দ =
ধব =	ব্দ =
চ্চ =	জ্ঞ =
ছ্ছ =	শ্ব =
ঘ্ব =	শ্ব =

৪। মখাগী ৱাহৈশিং অসি পাও অমসুং শিন্দোকউ।

কচ্চবা, য়েহিলং, বিজ্ঞান, তন্দন, শব্দ,

তম্মাক, পঙ্বা, খাঙ্ঙমদবা।

৫। মখাগী ৱাহৈ পরেংশিং অসি পাও।

কোহ্লিং কারে। পাওনানা জয় ধ্বনি লাওই।

অহিংদা তন্দন পাই। চাওবা জ্ঞান লৈ।

লাচ্চবা লাইবু খুরুম্মু। ঐগী শেন্দোন কোকখে।

৬। য়েৎথংবদা লৈরিবা ময়েকশিং অসিদগী চানবা খল্লগা ওইগীদা লৈরিবা ৱাহৈশিংদা মেনশিল্লু।

(ক) ক—বা। চ্ছ, চ্চ, ব্দ

(খ) —নি। ঝ, হ্ল, ধ্

(গ) শ— — । ঝ, দ, ঙ

(ঘ) চ— — ন। ছ, দ, ন্দ

৭। মখাথংবগী ৱাহৈশিংদা মথক মথক্কী ৱাহৈগা মান্নবা খন্দুনা লৈইনা কোয়শিল্লু।

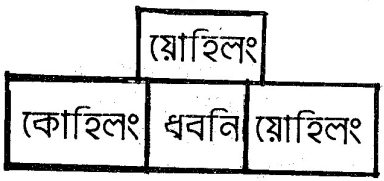

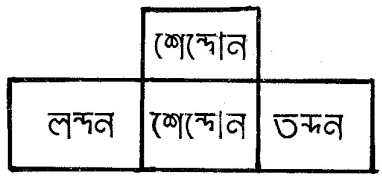

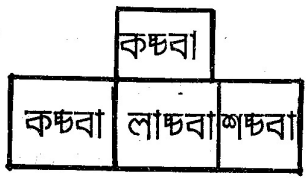

৮। লাইশিং অসি য়েংউ অতুগা মখোয়গা চান্নবা ময়েক্কা মেনশিল্লু।

ত— — ন

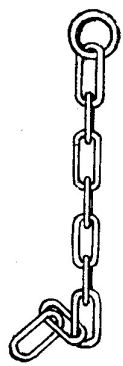

য়ো— — পোলাং

৯। ৱাহংশিং অসিগী পাওথুম পীয়ু।

(ক) খোংজোম তুরেল মপান্দা করি খোকখি ?

(খ) পাওনা ব্রজবাসী করম্না শিখি ?

(গ) খোংজোম লান্দা ব্রিটিশনা মায় পাকখিবা করিগীনো ?

১০। মখাগী অহাংবশিং অসি লাইরিক্তা য়াওবগা চপ মান্ননা মেনশিল্লু।

(ক) —— মৈতৈশিংদা কাওবা য়াদ্রবা ৱারীনি।

(খ) অমসুং মাখোয়না ——লাওখি ।

(গ) লান্দুদা থৱাই কৎখিবা অথৌবশিংদা মৈতৈনা ঙসি তর্পণ——।

১ ৫ = ৫

২ ৫ = ৫

৩ ৫ = ৫

৪ ৫ = ৫

৫ ৫ = ৫

৬ ৫ = ৫

৭ ৫ = ৫

৮ ৫ = ৫

৯ ৫ = ৫

ষ+ণ=ষ্ণ	ক+ট=ক্ট
হ+ন=হ্ন	ল+ট=ল্ট
ত+থ=থ	ষ+ট=ষ্ট
ট+ট=ট্ট	স+ম=স্ম

কৃষ্ণ	ট্রেক্টর
কাহ্নায়	পল্টন
বিষ্ণু	ষ্টেট
বৈষ্ণব	ষ্টোভ
	পথবা
পাট্টা	ভীষ্মদেব

কাহ্নায় ঐখোয়গী খুন্দা লৈবা লাইয়েকপা নিপা অমনি । মানা ফজ ফজবা লাই কয়া য়েকই । মানা য়েকপা লাইশিংগী মনুংদা কৃষ্ণ, বিষ্ণু, মোইরাং থোইবী নচিংবা কয়া য়াওই । মাগী থবক চাওখৎনবা সরকারনা মতেং পী । মাগী লাইশিং অসি ষ্টেট অতৈদা থাদোকই । মহাক হৌজিক শোথবা মী অমা ওইদ্রে ।

চাংয়েং

১। মখাগী পরেংদা য়াওরিবা ময়েক্কা মথক্কী ময়েক্কা মান্নবা খন্দুনা টিক তৌ :— (✓)

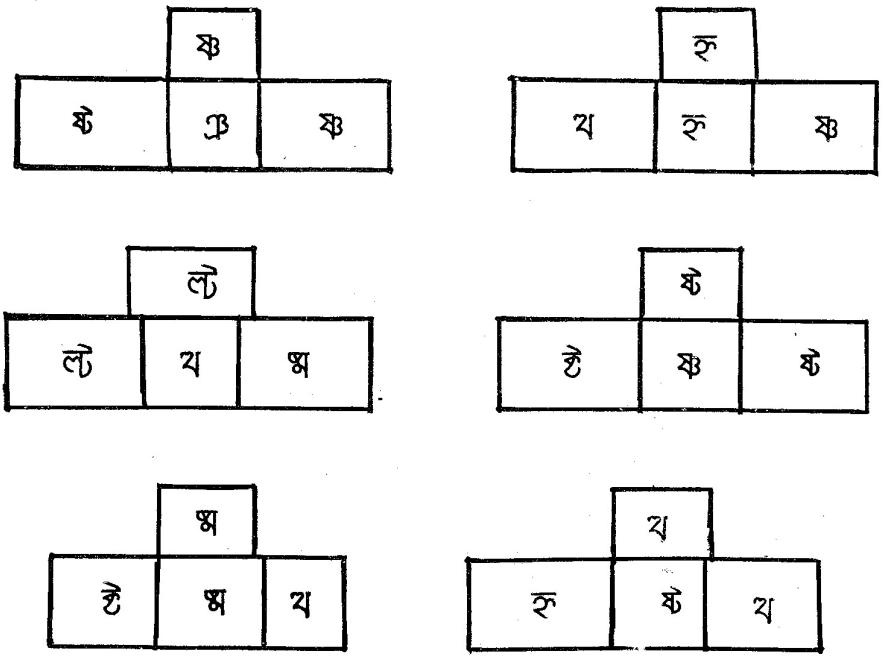

২। মখাগী ময়েকশিং অসি তপশিন্নৌ।

ষ+ন=

হ+ন=

ল+ট=

ষ+ট=

ক+ট=

ত+থ=

ষ+ম=

৩। তপ্নবা ময়েকশিং অসি খাইদোকউ।

ষ্ণ=	ষ্ট=
হ্ন=	ষ্ম=
	থ=
	ল্ট=
	ষ্ট=

৪। মখাদা পীরিবা ৱাহৈশিং অসি পাও অমসুং ইথোকউ।

বিষ্ণু	পল্টন
কৃষ্ণ	ষ্টেট
কাহ্নায়	ষ্টোভ
ট্রেষ্টর	পথবা
বৈষ্ণব	ভীষ্মদেব

৫। মখাগী ৱাহৈ পরেংশিং অসি পাও।

কৃষ্ণ উই।	সিফাই পল্টন অম লৈ।
কাহ্নায় লাকই।	মণিপুর ঐখোয়গী ষ্টেটনি।
বৈষ্ণবশিংনা কৃষ্ণ পূজা তৌই।	লৈ অসি পৎথরে।

৬। য়েৎকী ময়েকশিংদগী চান্নবা খন্দুনা ওইগী অহাংবশিংদা মেনশিল্লু অমসুং ৱাহৈ মপুং ওইহল্লু।

(ক) কৃ— ষ্ণ, হ্ন, ব্দ (ঘ) ভী— দেব ল্ট, ষ্ম, ষ্ণ

(খ) ক—য় হ্ন, ষ্ণ, ষ্ম (ঙ) প বা হ্ন, ষ্ণ, থ

(গ) - ট ষ্টে, ষ্মে, হ্নে (চ) বি— ষ্টু, ষ্ণু, ষ্মু

৭। মথাগী য়েক্লিবা লাইশিং অসিগা চানবা ৱাহৈ ইথোকউ।

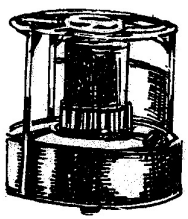

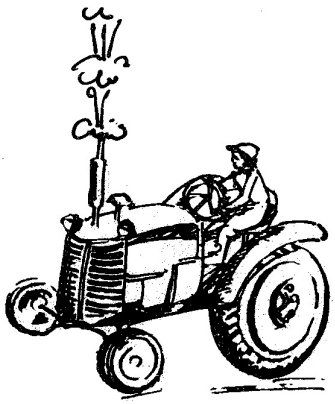

_____ _____ _____

৮। মখাগী অহাংবা অসিদা মখোয়গী লাইরিক্তা অয়াওবা ৱাহৈ পরেংগা চপ মান্ননা মেনশিল্লু।

(ক) — —ঐখোগী খুন্দা লৈবা লাইয়েকপা নিপা অমনি।

(খ) মানা ফজ ফজবা লাই কয়া—— ।

(গ) মহাক হৌজিক —— মী অম ওইদ্রে।

৯। (ক) কাহ্নায় করি থবক তৌই ?

(খ) মহাক্কী অয়েকপা লাইশিংগী মনুংদা করি করি লাই য়াওই ?

(গ) মাগী থবক চাওখৎনবা সরকারনা করি তৌই ?

(ঘ) মাগী লাইশিং কদাইদা থাদোকই ?

(ঙ) কাহ্নায় হৌজিক করম্বা মী ওইরক্লে ?

১০	১০	১০	১০	১০	১০	১০
— ৯	— ২	— ৩	— ৪	— ৫	— ৬	— ৭
১	৮	৭	৬	৫	৪	৩

১০	১০
— ৮	— ৯
২	১

১৭ শুবা পারা

ক+ক=ক্ক	ত+ন ত্ন	প+ন=প্ন
ক+ন=ক্ন	ত+ব=ত্ব	ন+ন=ন্ন
ক+ব=ক্ব	জ+ব=জ্ব	প+ল=প্ল
ক+ল=ক্ল	থ+ব=থ্ব	ন+ত=ন্ত
গ+ন=গ্ন	প+ব=প্ব	ন+ব=ন্ব
গ+ব=গ্ব	প+ত=প্ত	ম+ল=ম্ল
শ+ব=শ্ব	স+ব=স্ব	ম+ব=ম্ব
		ল+ল=ল্ল

ঙ্কলবা	রত্ন	কপ্পা কপ্পা
অকক্নবা	তত্ব	সপ্প
ক্বাক	জ্বার	চাম্নবা
অল্লা	মথ্নাই	কান্নবা
লগ্ন	মোপ্বা	ঙন্তা
অগ্নি	হাপ্তা	অকব্ব
ঝান্তাবী	স্বর্গ	মম্লবা

শ্বর	হেলিকোপ্তর	অয়াম্বা
ঈশ্বর	বয়ম্বর	মল্লবা
		এরোপ্লেন

মঙক্কনবা অঙাংবু কনানস্থু নুংশিদে । মরম ওকপা অঙাংদি মীনা নুংশি । মখোয়না লমহেনবা থবক খক তৌদে । ক্বাক খোঙদ্রিঙৈদা ঙন্তা হৌগৎলি । মমায় মমিৎ তাথোকই অমস্থুং ঈশ্বরবু খুরুমই । মতম চানা লাইরিক প্যাই অমস্থুং থবক শূই । অকক্লবা মতমদতা শান্নে । মরুপ মপাংশিংবু লুনা তৌই । অরেপ্পা অমস্থুং অকন্ব ব্রাখলগা লোয়ননা থবক তৌই । মখোয়না থবক অমা তৌরমদাইদা হান্ননা মুন্না খল্লি অমস্থুং য়েংশিল্লি । তপ্তাবা খঙলগা থবক অদু পায়খৎলি । মখোয়দি অচুম্বগীদমক মথ্বাই থাদোকপা পাম্মুদে । অফবা অঙাংদি জাতিগী য়ুম্বিনি অমস্থুং জাতিগী রত্নি ।

চাংয়েং

১ । মখাগী ময়েকশিংদগী মথক্কী পরেংদা লৈরিবা ময়েক্কা মান্নবা খন্দুনা লৈইনা কোয়শিল্লু :—

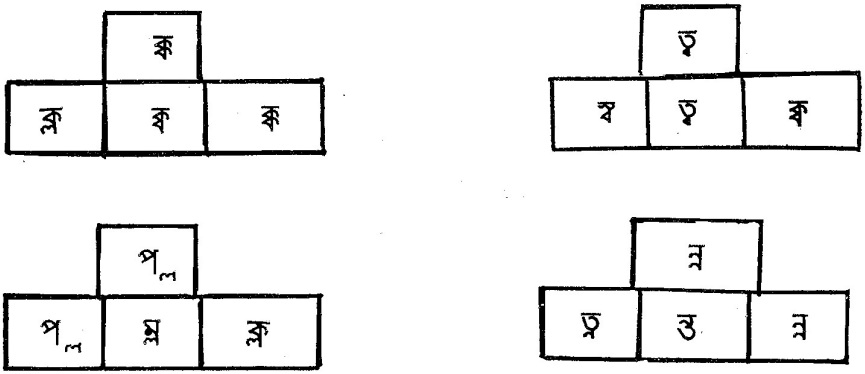

২। মখাগী ময়েকশিং অসি তপশিন্নৌ :—

ক+ক=	ত+ন=	ম+ল=
ক+ন=	ত+ব=	ল+ল=
ন+ন=	প+ত=	প+ব=
প+ন=	স+ব=	ম+ব=

৩। তপশিন্নবা ময়েকশিং অসি খায়দোকউ :—

স্ত=	ব্ব=	গ্ন=
ক্ক=	ম্ম=	শ্ত=
ন্ন=	ত্ন=	জ্ব=
ল্ল=	থ্ব=	ত্ন=

৪। মখাগী ৱাহৈশিং অসি পাও অমসুং শিন্দোকউ :—

ওক্কনবা, ঙস্তা, ৱাক, যক্লাং, রত্ন, মৌপ্বা, মথ্বাই, অগ্নি।

৫। মখাগী ৱাহৈ পরেংশিং অসি পাও অমসুং শিন্দোকউ :—

(ক) অয়ুক্তা য়াহৌ ঙস্তা হৌগৎলু।

(খ) সীতাদি সতীত্বগী গুন চেল্লি।

(গ) মাগী মৌপ্‌ৱাহ্ন মথ্বাই নুঙাইতনা কপ্‌মী।

(ঘ) অঙাংহ্ন কপ্পা কপ্পা তপ্পা চৎলি।

(ঙ) যত্ন তৌ রত্ন ফংগনি।

৬। মখাগী ৱাহৈশিং অসিদা মথক্কী ৱাহৈগা মান্নবা খন্দুনা লৈইনা কোয়শিল্লু :....

	অকন্বা	
তপ্তাবা	অকক্লবা	অকন্বা

	তপ্পা	
তত্ব	তপ্পা	তপ্তা

	ঙন্তা	
ঙন্তা	তপ্পা	যত্ন

	জ্বার	
কপ্পা	স্বর	জ্বার

৭। লাইশিং অসি য়েংউ অতুগা মখাগী অহাংবশিং অসিদা অচাবা ময়েক হাপ্তুনা ৱাহৈ ওইহল্লু :—

_____ক

অ_____

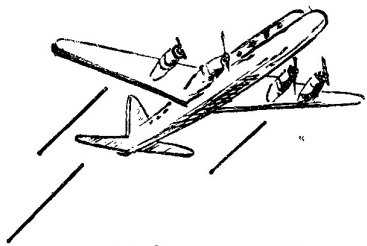

এরো_____ন

৮। মখাগী ৱাহংশিংসিগী পাওখুম পীয়ু :—

(ক) মরম ওকপা অঙাংনা অয়ুক্তা করি তৌবগে ?

(খ) মরম ওকপা অঙাংনা করম্না থবক শূবগে ?

(গ) মরম ওকপা অঙাংনা করিগীদমক্তা মখাই থাদোকপা পাম্মদবগে ?

৯। মখাগী অহাংবশিং অসি অচাবা ৱাহৈ হাপচিল্লু অমসুং মপুং ফাবা ৱাহৈ পরেং ওইহল্লু : –

(ক) ——অঙাংবু কনানম্ব নুংশিদে।

(খ) মমিৎ মমাই তাথোকই অমসুং —— খুরুম্মী।

(গ) —— মতমদতা শান্নে।

(ঘ) অফবা অঙাংদি জাতিগী —— অমসুং ——।

১ − ১ = ০	৬ − ১ = ৫
২ − ১ = ১	৭ − ১ = ৬
৩ − ১ = ২	৮ − ১ = ৭
৪ − ১ = ৩	৯ − ১ = ৮
৫ − ১ = ৪	১০ − ১ = ৯

১১ − ২ = ৯	১৭ − ২ = ১৫
১২ − ২ = ১০	১৮ − ২ = ১৬
১৩ − ২ = ১১	১৯ − ২ = ১৭
১৪ − ২ = ১২	২০ − ২ = ১৮
১৫ − ২ = ১৩	
১৬ − ২ = ১৪	

ম+ম=ম্ম	ন+ধ=দ্ধ
ক+ম=ক্ম	দ+ধ=দ্ধ
ক+স=ক্স	ট+ট=ট্ট
ন+থ=ন্থ	

খুম্মোক	গন্ধার
পোক্মিন্নবা	সন্ধী
কক্মাবী	তান্ধন
চম্মু	পাট্টা
কান্থা	পাট্টাদার
কালেন্থা	বন্ধান

ঐখোয়গী ইখোলগী পাট্টা তান্ধন্না পায়। তান্ধন ঐগী পোক্মিন্নবা ইয়াম্বা অহন্নি। মহাক্তি অন্ধবিশ্বাসনা হুমদে। ঐখোয়গী ইপা লৈত্রে। অদুনা তান্ধন্না ঐখোয়বু য়েংশিনবী। তান্ধন শূবা কল্লি। মহাক অসি ঐখোয়গী ইপা শক্লবা ইয়াম্বনি।

চাংয়েং

১। মথক্কী পরেংদা পীরিবা ময়েক্কা মথাগী পরেংদা লৈরিবা ময়েক্কা মান্নরবদি মপাদা টিক তৌ :— ✓

১	ম্ম	ক্ম	ন্ধ	দ্ধ	ক্ক	স্থ	ট্ট
২	ক্ম	ক্ম	ন্ধ	দ্ধ	ক্ম	দ্ধ	ট্ট

২। মথাগী ময়েকশিং অসি তপশিন্নৌ :—

ম+ম=　　ন+ধ=

ক+ম=　　দ+ধ=

ক+স=　　ট+ট=

ন+থ=

৩। তপশিন্নবা ময়েকশিং অসি খাইদোকউ ঃ —

ম্ম=　　ন্ধ=

ক্ম=　　দ্ধ=

ক্ম=　　ট্ট=

স্থ=

৪। ৱাহৈশিং অসি পাও অমসুং শিন্দোকউ ঃ—

থ্মোক, পোক্সিন্নবা, কক্সাবী, চম্মু, কালেম্বা, অন্ধবিশ্বাস, তাদ্ধন, পাট্টা, বন্ধান।

৫। ৱাহৈ পরেংশিং অসি পাও ঃ—

থুম্মোক ফোৎলি। তাদ্ধন লাক্কনি।

কক্সাবী মল্লি। পাট্টা পুরক্কনি।

চম্মু হেকই। পোৎ বন্ধান থম্বা ফও।

৬। অনিশুবা কোলমদগী অচাবা ময়েক খল্লগা অহানবা কোলমদা লৈরিবা ৱাহৈসিদা মেনশিল্লু

থু——ক	ক্কো, ম্মো, ক্যো ।	ব——ন	দ্ধা, দ্দা, ট্টা,
ক——বী	ক্সা, ক্সা, স্মা ।	পা——	স্মা ট্টা, দ্দা
চ——	ক্কু, স্মু, ন্নু ।	তা——ন	দ্ধ, ক্ক, ন্ন

৭। অহাংবশিং অসি তপশিন্নবা ময়েক্কা মেনশিল্লু অদুগা ৱাহৈ মপূম ওইহল্লু।

পা— তা—ন

ব—ন কালে—

৮। মথাগী পরেংদা লৈরিবা ৱাহৈশিংদা মথক্কী ময়েক্কা মান্নবদু খন্দুনা লৈইনা কোয়শিল্লু।

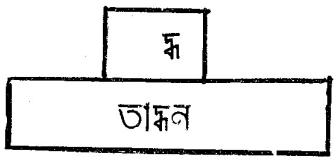

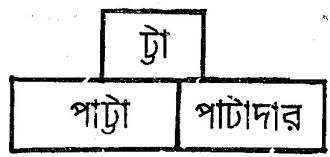

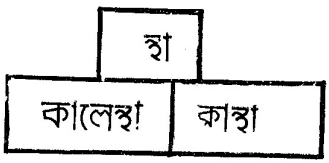

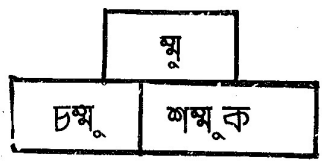

৯। ৱাহংশিং অসিগী পাওথুম পীয়ু।

(ক) তাদ্ধন ঐগী কয়াশুবা ইয়াম্বনো ?

(খ) তাদ্ধন করম্বা মীনো ?

(গ) ঐখোয়গী ইপা ইমা কদাই চৎখ্রে ?

(ঘ) কনানা ঐখোয়রু য়েংশিনবী ?

১০। নখোয়গী লাইরিক্কী মতুং ইন্না অহাংবসিং অসি মেনশিল্লু অদুগা ৱহৈ পরেং মপুং ফাহল্লু।

(ক) ঐখোয়গী ইখোলগী —— তাদ্ধন্না পায়।

(খ) —— ঐগী পোকমিন্নবা ইয়াম্বা অহন্নি

(গ) অহুনা তাদ্ধন্না ঐখোয়রু ——।

(ঘ) মহাক অসি ঐখোয়গী ইপা শক্লবা ——।

১৪—৫=৯	১৫—৫=১০
১৩—৫=৮	১৪—৫=৯
১২—৫=৭	১৩—৫=৮
১১—৫=৬	১২—৫=৭
১০—৫=৫	১১—৫=৬
৯—৫=৪	১০—৫=৫

১৬—৯=৭	১১—৯=২
১৯—৯=৮	১২—৯=৩
১৮—৯=৯	১৩—৯=৪
১৯—৯=১০	১৪—৯=৫
২০—৯=১১	১৫—৯=৬

১৯ শুবা পারা

জ+জ = জ্জ	ঙ+ক = ঙ্ক	ন+ড=ণ্ড
ত+ত=ত্ত	স+ক=স্ক	ঞ+চ=ঞ্চ
		ঙ+গ=ঙ্গ
		ক+ত=ক্ত

জ্জ	অঙ্ক	শামুগণ্ডা
ইজ্জৎ	তাঙ্কক	পঞ্চম
তণ্ডনা	সঙ্কল্পে	গঙ্গা
	স্কুল	শক্তম
		অঙ্গুর

তোম্বা মরম ওকপা নিপা অমনি। মানা তণ্ডনা থবক শূই। পোথাবা লৈতনা তণ্ডনা থবক শূবনা মহাক ইনাক খুল্লে। মাহাক্কী লৌবুক্তগী পোথোক য়াম্না লাক্লে। মহাক্কী অৱাবা তাঙ্কক লোইরে। মরাং কাইনা ইজ্জৎকা লোয়ননা পূন্সি লেল্লক্লে। মহাক সঙ্কল্প লৈবা মীনি।

চাংয়েং

১। মখাগী পরেংগী ময়েকশি দগী মথক্কী পরেংগী ময়েক্কা মান্নবা খন্দুনা লৈইনা বোয়শিল্লু :—

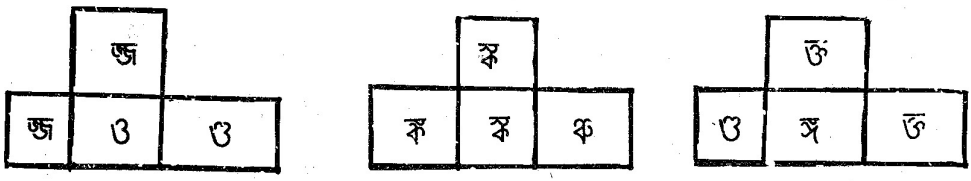

২। মখাগী ময়েকশিং অসি তপশিন্নৌ।

জ+জ=　　ঙ+ক=　　ন+ড=

ত+ত=　　স+ক=　　ঞ+চ=

ঙ+গ=

ক+ত=

৩। মখাগী ময়েকশিং অসি খাইদোকউ।

জ্জ=　　ও=

ও=　　ক্ষ=

ক্ক=　　ঙ্গ=

স্ক=　　ক্ত=

৪। মখাগী ৱাহৈশিং অসি পাও অমসুং শিন্দোকউ।

জজ্জ, ইজ্জৎ, তওনা, অক্কা, পঞ্চম, শক্তম, শঙ্গা, গত্তা

৫। ৱাহৈ পরেংশিং অসি পাও।

জজ্জনা বিচার তৌই। ঐখোয় স্কুল চৎলি।

মহাক ইজ্জৎ লৈ। গঙ্গা অশেংবা তুরেলনি।

চাওবা অক্ক হৈ। অসামদা শামুগণ্ডা লৈ।

৬। য়েৎকী মযেকশিংদগা চান্নবা খল্লগা ওইদা লৈরিবা অসিদা মেনশিল্লু অমসুং ৱাহৈ ওহইল্লু :—

জ— জ্জ, ও, ক্ক অ— ক্ক, জ্জ, ও

ই— ক্কৎ, ওৎ, জ্জৎ প—ম ক্ত, ও, ঞ্চ

ত—না ও, জ্জ, ল্ল শ—ম ঞ্চ, ক্ত, ও

৭। মথাগী অহাংবশিং অসিদা তপ্পবা ময়েক্কা ৱাহৈ মপুং ফানবা মেনশিল্লু :—

(ক) জ——

(খ) গ——

(গ) ত——না

(ঘ) প——ম

৮। লাইশিং অসিগ্যা চান্নবা ৱাহৈ ইথোকউ।

৯। মখাগী ৱাহংগী পাওখুম পীয়ু।

(ক) তোম্বা করম্বা মীনো?

(খ) মহাক করম্না ইনাক খুল্লকখি?

(গ) মহাক করম্না মপূন্দি লেল্লি?

১০। মখাগী অহাংবশিং অসি লাইরিক্কী মতুং ইন্না মেনশিল্লু: —

(ক) মাগী লোবুক্তগী——য়াম্না লাক্লে।

(খ) মহাক্কী অৱাবা তাক্কক——।

(গ) মহাক——লৈবা মীনি।

১৫	৪	৩	১০
৩ − ১৫	৬ − ১৫	৩ − ১৫	৫ − ১৫
৭	৯	১৪	১০
১৫ − ৮	১১ − ২	১৫ − ৭	১২ − ৫
৪	৬	৯	৭

১২	১৫	১৭	৬
১২ − ৪	১৭ − ৭	১৫ − ২	৬ − ৩
৭	৯	১৩	৭

২০	১৯	১৪	১০
১৬ − ৭	১২ − ৩	১৯ − ৫	১০ − ৩৫
৭	৯	১৪	১০

২০ শুবা পারা

ন+ত+র=ন্ত্র	র+ত+ত=র্ত্ত
ন+দ+র=ন্দ্র	ক+ষ+ম=ক্ষ্ম
ম+প+র=ম্প্র	ন+ধ+য=ন্ধ্য
ন+থ+র=ন্থ্র	য+য+র=র্য্য
ক+ত+র=ক্ত্র	ঙ+খ+র=ঙ্খ্র
র+ন+ধ=ন্ধ্র	র+ত+ত+য=র্ত্ত্য
র+ম+ম=র্ম্ম	

মন্ত্র	কার্ত্তা
যন্ত্র	লক্ষ্মী
ইন্দ্র	সন্ধ্যা
চন্দ্র	আর্য্য
চম্পা	চঙ্খ্রবা
কারন্থ্রবা	লক্ষ্মন
তিন্থ্রিক	মাঙ্খ্রবা

কুম্ভ্রা কৃর্ত্তন

মন্ত্রী চুম্বে

অন্ধ্র প্রদেশ মর্ত্ত্য

ধর্ম্ম

মণিপুর ভারতকী নোংপোক চীদাইদা লৈবা লৈবাক অমনি। মসিদা তোঙান তোঙান্বা ধর্ম্ম চৎপা মীওই কয়া লৈ। মরু ওইনা হিন্দু, ইস্লাম, খৃষ্টান অমসুং হান্নগী মীতৈ ধর্ম্ম চৎপা মীওই শিংনি। লমসিগী মী অয়াম্বনা হিন্দুধর্ম্ম চৎলি। কর্ত্তা মহারাজনা হিন্দু ধর্ম্মবু চাওখৎনবা তোরম্মী। শ্রী গোবিন্দগী মূর্ত্তি অসি মহক্না লিঙ্খৎলম্বনি। লৈবাক অসিগী হিন্দুশিংনা আর্য্যশিংগী মচানি হায়না থাজনৈ। হিন্দুধর্ম্ম চৎপা মীশিংনা বিষ্ণু, ইন্দ্রদেব, চন্দ্রদেব, অমসুং লক্ষ্মীনচিংববু পূজা তৌই। নুমিদাংবাইদা সন্ধ্যা আর্ত্তিগী অমদি মন্ত্র যন্ত্রগী খোঞ্জেন্না পূন্নিল নিল্লি। লম অমিদা ফজ ফজরবা হৈ লৈ, কয়া হৌই। মফম অসি য়েংবদা য়াম্না ফজৈ।

চাংয়েং

১। ময়েকশিং অসিদগী মথক্কী পরেংদা য়াওরিবসিগা মথাগী পরেংদা য়াওরিবসিগা মান্নবা খন্দুনা মথাগী অহাংবদা টিক তৌ :—(✓)

১	স্ত্র	ন্দ্র	স্ত্র	স্প্র	র্য্য	ক্ষ্ম	ঙ্খ	র্ত্ত্য	স্ত্র
২	ক্ত্র	ন্দ্র	স্ত্র	ঙ্খ	র্য্য	ঞ্চ্য	ঙ্খ	র্ত্ত্য	স্ত্র

২। মখাগী পরেংদা লৈরিবা ময়েকশিং অসিদা মথক্কী ময়েক্কা মান্নবা খন্দুনা লৈইনা কোয়শিল্লু :—

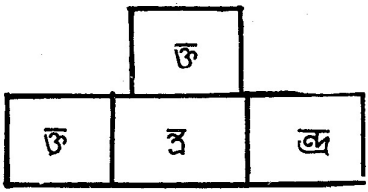

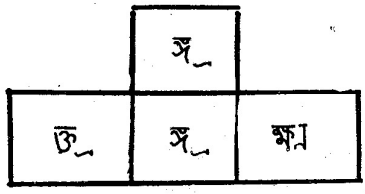

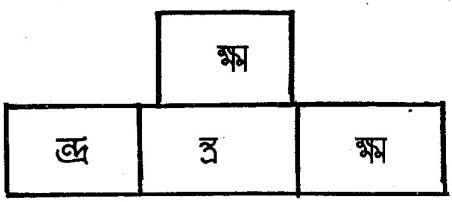

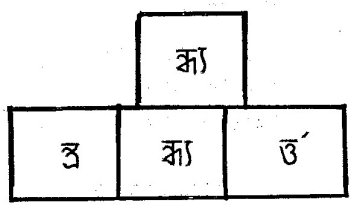

৩। মখাগী ময়েকশিংসি তপশিন্নৌ।

ন+ত+র=　　র+ত+ত=

ন+দ+র=　　ক+ষ+ম=

ম+প+র=　　ন+ধ+য=

ন+থ+র=　　য+য+র=

ক+ত+র=　　ঙ+খ+র=

র+ত+ত+য=

৪। মখাগী তপশিন্নবা ময়েকশিং অসি খায়দোকউ।

স্ত্র=　　ক্ত্=　　র্য্য=

ন্দ্র =	র্ত =	ঙ্খ্র =
প্র =	ক্ষ্ম =	র্ত্য =
হ্র =	ন্ধ্য =	

৫। মখাগী ৱাহৈশিং পাও অমসুং শিন্দোকউ।

সন্ধ্যা, কর্ত্তা, চপ্রা, লক্ষ্মী, মন্ত্র, ইন্দ্র, মর্ত্ত্য, মাঙ্খ্রবা, কুহ্রা, মক্ত্রবা।

৬। মখাগী ৱাহৈ পরেংশিং আস পাও।

মন্ত্র শোল্লে।	সন্ধ্যা ওইরে।
চপ্রা অহাওবা হৈনি।	কর্ত্তা মহারাজ মণিপুরগী নিংথৌনি।
লক্ষ্মী পূজা তৌ।	অৱাং ভারত আর্য্যশিংনা খুন্দাই।

৭। য়েৎকী ময়েকশিংদগী অচাবা খন্দুনা ওইগী অহাংবদা মেনশিল্লু ৱাহৈ মপুং ফাহল্লু :—

ল—ন	ন্ত্র, হ্র, ক্ষ্ম	মা—বা	ন্ত্র, ন্দ্র, ক্ষ্ম
ম—	ন্ত্র, দ্র, স্র	কু—	হ্রা ক্ত্রা ন্দ্রা
ই—	ন্দ্র, ন্ত্র, ন্ত্র	ক—	র্ত্তা, ন্ত্র, ন্ন

৮। মথক্কী ময়েকশিংগা মান্নবা খন্দুনা মখাগী ৱাহৈদা টিক তৌ :—(✓)

র্ত্ত্য	ন্ত্র	জ্ঞ্র
মর্ত্ত্য	কুন্ত্রা	মাজ্ঞ্রবা

৯। য়েক্লিবা লাই অসিগা চানবা য়েংদুনা ৱাহৈ ইথোকউ।

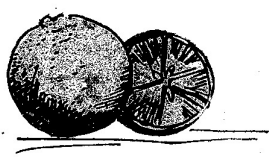

১০। ৱাহংশিং অসিগী পাওখুম পীয়ু।

(ক) মণিপুর কদাইৱাইদা লৈবগে ?

(খ) গোবিন্দগী মূর্ত্তি কনানা লিখৎলম্বগে ?

(গ) নুমিদাং ৱাইদা মগিপুরদা করি করি খোঙেল তাবগে ?

(ঘ) মফম অসি য়েংবদা কমদোই ?

৫+৩=৮
৮−৩=৫
৮−৫=৩

৮+৪=১২
১২−৪=৮
১২−৮=৪

১০+৫=১৫
১৫−৫=১০
১৫−১০=৫

১৭+৫=২২
২২−৫=১৭
২২−১৭=৫

২৬+৯=৩৫
৩৫−৯=২৬
৩৫−২৬=৯

২৪+৮=৩২
৩২−৮=২৪
৩২−২৪=৮

২১ শুবা পারা

আরবী মশিং

হৌজিক নখোয়না মণিপুরী (বেঙ্গলী) মশিং ইবদি হৈরে । খুদম ওহনা ১, ২, ৩ অন্দুস্না ৯ ফওবদি হৈরে। হৌজিক ঐখোয় আরবী মশিং ইবা অমুক তম্লসি । আরবী মশিং অসি খঙবা য়াম্না দরকার ওই মরমদি মসি ঐখোয়গী নুমিৎ খুদিঙ্গী পূন্সিদা য়াম্না দরকার ওই। ঐখোয়না ইতৎ তত্তনা ঘড়ীদা, কারগী প্লেটতা, প্লেইং কার্ডতা অমদি অতৈ মফমদা থেংনগনি । আরবী মশিংসি পৃথিবীগী মফম খুদিংদা শিজিন্নৈ।

মখাগী পথাপ অসিনা আরবী অমসুং মণিপুরী মশিং মপা চানা তাকই।

মণিপুরী	আরবী
১	1
২	2
৩	3
৪	4
৫	5
৬	6
৭	7
৮	8
৯	9
১০	10

চাংয়েং ৱাহং

১। মখাগী মৈতৈরোনগী মশিং শিংসি আরব মশিংদা ওন্থোকউ।

১	৩	৫	৭	৯	১১	১২	১৫
৩০	৩৫	৮০	৮৭	১৫৯	২০৫		

২। মখাগী আরবী ৱাহৈশিংসি মেতে রোনগী মশিংনা ইয়ু।

2	4	6	8	10	13	
17	19	40	70	90	100	
105	103	567	892			

২২ শুবা পারা

রামায়ণগী রারী

থাইনা মমাংঙৈদা অযোধ্যাদা দশরথ কৌবা নিংথৌ অমা পাল্লম্মী। দশরথ য়াম্না খুৎকন পাঙ্গম্বা নিংথৌনি। দশরথ মহারাজগী রাণী অহুন লৈরম্মী। রাণী অহনগী মমিং কৌশল্যা, য়ায়মগী মমিং কৈকেয়ী অদুগা অতোম্বীগী মমিংনা সুমিত্রা কৌই। কৌশল্যানা রাম পোকই কৈকেয়ীনা ভরত অদুগা সুমিত্রানা লক্ষ্মণ অমসুং শত্রুঘ্ন পোকই। রামনা খ্বাইগী অহন্নি। মচিন্মনাও মরিসি য়াম্না চান্নে। রাণী অহুম্নসু মচা পূম্নমকপু চপ মান্ননা নুংশি অমসুং লুনা তৌই।

দশরথনা অহল ওইরবদা মচানিপা অহল রামচন্দ্রদা সিংহাসন শিন্ননিংলম্লে। রাম্না নিংথৌ ওইগদৌরে তাবদা অযোধ্যাগী প্রজা খুদিংমক হরাওরম্মী। মন্থরা কৌবী কৈকেয়ীগী মনাই নুপী অদুতদি খোয়রাংলম্মী। মন্থরানা ভরতপু নিংথৌ ওইহন্নবা কৈকেয়ীদা তকশিল্লম্মী।

মমাংঙৈদা দশরথনা কৈকেইদা বর অনি পীনি হায়না রাশকখি। বর অমনা মানা পোকচবা ভরতপু নিংথৌ ওইহনবিয়ু অতোপ্পা বর অমনা রামচন্দ্রবু চহি তরামরি বন্দা লেহন-বিয়ু হায়না কৈকেয়ীনা দশরথতা হঙ্গৎলে। রাদু তাবদা দশরথ ইঙক ঙকখি অমসুং খুম্ফম খঙ্খিদ্রে। মপাগী রাশক ঙাক্লবগীদমক রাম্না সীতা অমসুং লক্ষ্মণগা লোয়ননা বন্দা চৎখি। মুংশিরবা মচা রাম কায়নবদা দশরথ থরাই রাবদগী নোঙ্গাখ্রে।

মতমসিদা ভরত্তি মাগী মামগী য়ুমদা লৈরম্মী থোক্লম্লিবা পূম্নমক্সি তাবদা মাবু পোকচবী মমাদা য়াম্না শাওখি মহাক্না ময়াম্বু বন্দগী কৌবা চৎলম্মী। চিত্রকুট্রা মচিম্মানাও উনখি। মহাক্না রামবু অযোধ্যাদা হল্লসি হায়না তক্লরম্মী। রাম্না ময়াদ্রবদা মহাক্না ময়াম্বগী খুরুম অনিদু নিজহৌরে। খুরুম অনিদু সিংহাসন্দা থম্লগা মানা ময়াম্বগী মহুৎশিন্দুনা লৈবাক ঙাকখি।

পঞ্চবতী বন্দা লৈরিঙৈদা লঙ্কাগী হিংচাবা রাবণনা সীতাবু হুদুনা পুখি। কিষ্কিন্ধ্যা লৈবাক্কী নিংথৌ সুগ্রীবগী মতেংনা রাম্না রাবণবু হাৎখি অমসুং সীতাবু কল্লকখি।

চাহি তরামরি শুরগা রাম্না সীতা অমসুং লক্ষ্মণগা লোয়ননা অযোধ্যাদা হল্লকখি। ভরত অমদি প্রজাশিংনা হায়জবদগী রাম্না অযোধ্যাগী নিংথৌ ওইরে। প্রজা খরগী পেন্ননবগীদমক রাম্না গর্ভ লৈরবী সীতাবু বন্দা থমখি। বাল্মীকি মুনিগী আশ্রমদা সীতানা কুশ অমসুং লব কৌবা মচানিপা অনি ফাইবোক পোকখি।

রামচন্দ্রনা অশ্বমেধ যজ্ঞ তৌরম্মী। বল্মীকি মুনিসু লব-কুশকা লোয়ননা যজ্ঞদু য়াওখি। যজ্ঞ সভাদা অঙাং অনি অদুনা রামায়ণ শক্তুনা তাহনখি। রাম্না লব-কুশ অনিবু মচানি অমদি সীতা হিংলি খঙবদা য়াম্না নুংঙ ইখি। রাম্না অহল ওইরবদা মচানিপা অহল কুশতা নিংথৌ খুভম শিন্নরম্লগা নোঙ্গাখি।

চাংয়েং ব্রাহং

১। মথক্কী পরেং অমদি মখাগী পরেংদা লৈরিবা ময়েকশিংসি মান্নবা য়াওরবদি অহাংবা মপাদা টিক তৌ।

১	ধ্যা	ল্ল	ঙ্গ	ত্র	ক্ষ	ন্বী	খ্বা	ন্নি	ক্র	ন্ম
২	ধ্যা	ম্ন	ঙ্গ	ত্র	ক্ষ	ন্তি	খ্বা	ম্নি	ত্র	ন্ম

১	ন্দ্র	ন্ত	ন্থি	ক্ষ	ঙ্খ	ঙ্খ্র	ঞ্চ	ন্ধ্য	ঙ্খ্ব	ও
২	ন্ধ্য	ন্ত	ন্থি	ম্ন	ঙ্খ	ঙ্খ্র	ঞ্চ	ন্ধ	ঙ্খ্ব	ও

২। মখাগী ময়েকশিংদগী মথক্কী ময়েক্কিগা মান্নবদু লৈইনা কোয়শিল্লু।

	ক্র	
ছ	কি	ক্র

	ক্ষ	
ম্ন	ক্ষ	ম্ব

	স্ক	
স্ক	ক্র	স্থ

	ঙ্খ	
খ্ব	ঙ্খ	ঙ্খ

	গ্র	
দ্র	দ্র	গ্র

	ল্ল	
ল্ল	ম্ন	চ্ল

৩। মখাগী ময়েকশিংসি পুনশিল্লু।

ঙ+গ=

ক্ষ+ম=

ঙ+খ+র=

ন+ছ=

ম+ল=

শ+ব=

ঞ+জ=

ন+ধ=

ন+ধ+য়=　　ণ+ধ+য়=

ঞ+চ=　　ত+র=

ল+ম=　　ত+ত+র=

৪। মখাগী তপ্নবা ময়েকশিংসি খায়দোকউ।

প্প　　ক্ষ্ম

ক্ম　　ঙ্খ

স্ক　　ন্ম

ব্ধ্য　　ঘ্ন

ঙ্গ　　শ্ব

৫। মখাগী ৱাহৈশিংসি পাও অতুগা বইদা শিঙ্গল্লু।

লক্ষ্মণ　　যজ্ঞ

মচিন্মনাও　　চিত্রকুট্টা

ইঙ্খিলম্মী　　পঞ্চবতী

হঙ্গৎলে　　নোঙ্গাখে

থোক্লম্লিবা　　বাল্মীকি

৬। তপ্নবা ময়েক্লা মখাগী ৱাহৈশিংদা হাংলিবসি মেন্সিল্লু অদুগা ৱাহৈ মপুঙ ফাহল্লু।

(ক) অযো ।

(খ) মচি—নাও।

(গ) খোইরাংল— ।

(ঘ) চপমা—না।

(ঙ) নো—খে ।

(চ) কিস্কি— ।

(ছ) চি-কুট্টা।

(জ) অ—মেধ।

৭। মখাদা লৈই চিংলিবা তপ্নবা ময়েকশিংসি অতোপ্পাতপ্নবা ময়েক্লা শিঙ্গিল্লগা ৱাহৈ আমা ওইহল্লু।

পাল্লম্মী	লঙ্কা
অতোম্বীগী	পূম্নমক্রি
চান্নে	শিন্নরম্লগা
ঙাক্লবগীদমক	শক্তুনা

৮। মখাগী ৱাহংশিঙ্গী পাওখুম পীয়ু।

(ক) রামচন্দ্র কনানো ?

(খ) দশরথকী রাণী অহুমগী মমিং হায়য়ু।

(গ) মন্থরানা কৈকেয়ীদা করি ইঙ্গিনখিবগে ?

(ঘ) করি মরমদগী দশরথ নোঙ্গাখিবগে ?

(ঙ) রাম্না অযোধ্যাদা হঙ্গি য়াদ্রবদা ভরতনা করি তৌখিবগে ?

(চ) রাম্না সীতারু বন্দা থমখ্রিবা করিগীনো ?

(ছ) অশ্বমেধ যজ্ঞদা কুশ অমদি লবনা করি তৌখিবগে ?

৯। ব্রেকেট মনুংদা পীরিবা ৱাহৈশিংসিদগী অমা খল্লগা মখাগী ৱাহৈ পরেংশিংদা হাংলিবা অসি মেঙ্গিল্লু :—

(ক) কিস্কিন্ধ্যাগী নিংথৌ—— কৌই। [সুগ্রিব; লক্ষ্মণ; রাবণ]

(খ) ভরতনা ময়াম্বা রাম্বু—দা উনখি। [কিস্কিন্ধ্যা; চিত্রকুট্ট; পঞ্চবতী]

(গ) রান্না নিংথৌ ওইগদৌরে তাবদা অযোধ্যাগী প্রজা খুদিংমক——
[হরাওরম্মী; শাওরম্মা; ৱারম্মী]

(ঘ) রামচন্দ্র—— যজ্ঞ তৌরম্মী। [নরমেধ; অশ্বমেধ]

১০। মখাগী ৱাহৈশিংসিগী ওন্নতৈনবা ৱাহৈদু ইয়ু।

তহল——	থম্লগা——
চান্নে——	ময়থীবা——
হরাওরম্মী——	নুংঙাইখি——
হল্লক্রবা——	চৎখি——

১১। মখাগী ৱাহৈশিংসি হাপ্তুনা ৱাহৈ পরেং অমমম শেম্মু।

খুৎকন পাঙ্গনবা, মচিম্ননাও, খোয়রাংলম্মী, খঙ্খিদ্রে, শিন্নরম্লগা, নোংগাখে, পেন্নলবগীদমক।

৭৬ — ৩৬

৩৪ — ১৩

৫৪ — ৩২

৪৯ — ২৭

৬৪ — ১৩

৫৯ — ২৩

৪৯ — ৬২

৮৯ — ৪৫

৪৪ — ১১

৫৫ — ৩৫

১৮ — ১৬

২৩ — ১১

২৩ শুবা পারা

কার্ত্তা মহারাজ

কার্ত্তা মহারাজ মণিপুরগী অচৌবা নিংথৌ অমনি। মহাকপু রাজর্ষি ভাগ্যচন্দ্র হায়না খঙনৈ। মহাক্না শ্রী গোবিন্দজীউগী মূর্ত্তি নিরুপণ তৌরম্মী। মণিপুরগী অফাওবা জগোয়, "রাসলীলা" অসিসু মহাক্না হৌদোক্লম্বনি। মহাক্কী অশেংবা মিংদি চীঙথংখোম্বা কৌই।

মোইরাং নিংথৌ খৈল্লে নুংনাং তেহৈলবা কার্ত্তা মহারাজগী মামনি। নোংমা মানা কার্ত্তা মহারাজদগী লম খর নিখি। কার্ত্তা মহারাজনা লমদু পীখিদে। মরম অসিদগী তেহৈলবনা মাঙোন্দা য়াম্না শাউখি। তেহৈলবনা অরাগী মতেং লৌদুনা কার্ত্তা মহারাজগী মথক্তা লান্দাখি। কার্ত্তা মহারাজ লান্দুদা মায়থীখি অমসুং তেথাওদা চেনখি। মহাক্না তেথাও নিংথৌ স্বর্গদেবদা চংজখি। স্বর্গদেবনা মহাকপু সগ্নানগা লোয়ননা কোন্নুংদা থমখি।

তেহৈলবনা স্বর্গদেবদা কার্ত্তাদি নিংথৌ নত্তে, রাজবিদ্রোহীনি, হাত্তোকউ হায়না চিঠি অমা থারকখি। স্বর্গদেবনা চিঠিগী মরোলদু মন্ত্রীশিঙ্গা খন্নখি। মন্ত্রীশিংনা মহাকপু নিংথৌনি, নিংথৌ নত্তে হায়বা চাং য়েংবা তাই হায়খি। স্বর্গদেবগী ময়ায় কারবা শামু লমশা অমা লৈরম্মী। স্বর্গদেবনা কার্ত্তাদা মণিপুরগী নিংথৌদি লাইনি, শামু অঙাওবদু ফাবিয়ু হায়জখি। কার্ত্তা মহারাজনা শামু অঙাওবদু ফাবা ঙমজগে হায়না শ্রীগোবিন্দজীউদা নিজখি। গোবিন্দগী কৃপাদগী কার্ত্তানা শামু অদু ইরায় লায়না ফাখি। তেথাও লৈবাক্কী প্রজাশিংনা কার্ত্তাবু অশেংবা নিথৌনি হায়বা য়ানখি।

কার্ত্তানা তেথাও লাম্মী পুদুনা মণিপুরদা লান্দাখি। অরা লাম্মী মায়থীখি অমসুং মণিপুর থাদোক্তুনা চেনখি। কার্ত্তা মহারাজনা নিংথৌ ওইদুনা মণিপুরদা অমুক হন্না পানখি।

চাংয়েং ৱাহং

১। মথক অমস্তুং মথাগী ময়েক অনিদু মান্নরবদি মথাগী অহাংবা কাখলসিদা মপাচানা টিক তৌ।

১	র্য	ন্দ্র	প্র	র্ত	শ্রী	শ্ম	ক্ন	ক্ল	ক্ন	ক্ষ
২	র্ষ	ন্দ্র	ব্র	র্ত	শ্রী	শ্ম	ক্ষ	ক্ন	ক্ম	ক্ষ

১	স্ন	স্থ	ব্য	দ্র	দ্র	স্ত্র	ক্ষ	ত্র	ন্ম	শ্ম
২	স্ন	ন্ধ	ক্য	দ্র	ম্র	স্ত্র	ক্ষ	ক্র	ন্ম	ক্ষ

২। মথক্তা লৈরিবা ময়েক্সিগা মান্নবা মথাগী ময়েক্তু লৈই অমনা কোয়শিল্লু।

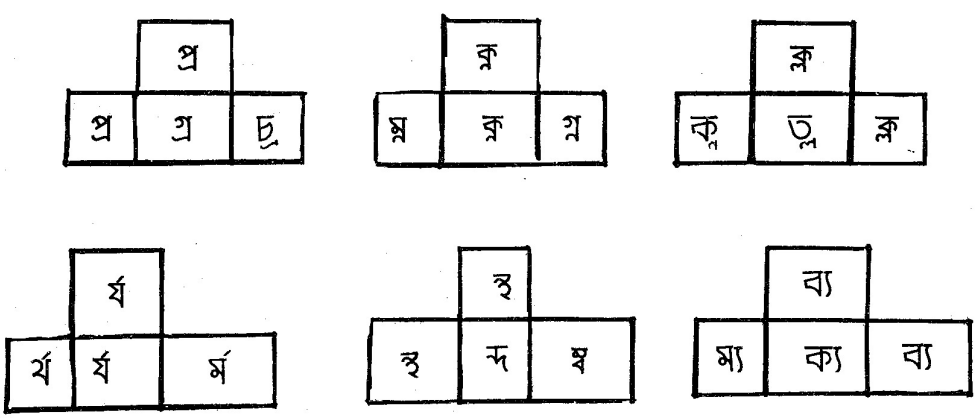

৩। মখাগী ময়েকশিংসি তপ্পিন্নৌ।

ব+য়=	র+হ=	ন+থ=
ন+দ+য়=	ক+ন=	স+ব=
প+র=	ক+ল=	ব+য=
ত+ত+র=	ক+ব=	ন+ত+ব=
শ+ব+র=	ক+ক=	ন+ম=
ম+ম=	হ+ল=	ক+ঋ=

৪। মখাগী তপ্পবা ময়েক্কিংশি অচম্বা ময়েক্তা খায়দোকউ।

ন্দ্র	প্র	স্ব
র্ত	ক্ল	কৃ
স্র	স্ন	শ্রী

৫। মখাগী ৱাহৈশিংসি পাও অদুগা শিল্লু।

রাজর্ষি, প্রজা; কার্ত্তা, তেহৈলবা, তাম্বেকেখি, স্বর্গদেব, রাজবিদ্রোহী, কৃপা, মন্ত্রীশিঙ্গা।

৬। মখাগী অহাংবশিংদা তপ্পবা ময়েক্না মেনসিন্দুনা ৱাহৈ মপুং ফাহল্লু য়েত্তগী অমা খল্লু।

(ক) রাজ— [ষি; থি; বি]

(খ) —জা [প্র; ব্র; ত্র]

(গ) মৃ— [র্ত্তি; র্দি; র্তি]

(ঘ) স্ব—দেব [র্ক; র্ব; র্গ]

৭। মখাগী অহাংবশিংসি তপ্পবা ময়েক অমনা মেনশিল্লগা ৱাহৈ অমমম ওইহল্লু।

(ক) লিঙ্খৎল——। (ঘ) —— বহার।

(খ) কা——। (ঙ) ——র্গদেব।

(গ) তে——বা। (চ) থাদো——না।

৮। য়েও পীরিবা ৱাহৈশিংদগী অমা খল্লগা অহাংবা মফমশিংসি মেনশিল্লু অমস্থং ৱাহৈ পরেং মপূং ফাহল্লু।

(ক) কার্ত্তা মহারাজনা—— মূর্ত্তি নিরুপণ তৌখি।

[গোবিন্দজীউগী; রামচন্দ্রগী; চৈতন্যগী]

(খ) তেহৈলবা ভাগ্যচন্দ্রগী——। [মামনি; খুড়ানি; ময়াম্বনি]

(গ) স্বর্গদেব——নিংথৌনি। [মণিপুরগী; তেখাওগী; কবোগী]

(ঘ) তেখাওদা কার্ত্তা মহারাজনা ——ফাখি। [শগোল; শামু; কৈ]

(ঙ) কার্ত্তা মহারাজনা ——লাম্মী পুহনা মণিপুরদা লান্দাখি।

[মনিপুর; তখেল; অৱা]

৯। মখাগী ৱাহংশিংসিগী পাওখুম তেন্না পিয়ু।

(ক) ভাগাচন্দ্র কনানো?

(খ) মহাক্কী মাম খেল্লেনুংনাং তেহৈলবনা মাঙোন্দা করিগী শাওখিবগে?

(গ) করিগী কাত্তানা মণিপুর থাদোকখিবগে?

(ঘ) কাত্তানা শামু অঙাওবা ফারুরিবা করিগীনো?

(ঙ) কনাগী মতেং লোহনা কাত্তা মহারাজনা মণিপুরদা লান্দাখিবগে?

১০। চানবা ৱাহৈ হাপচিন্দুনা মখাগী ৱাহৈপুরেংশিংসি মপূঙ ফাহল্লু।

(ক) মহাকপু--- ভাগ্যচন্দ্র মহারাজ হায়রগা হেন্না খঙনৈ।

(খ) মহাক্না শ্রী গোবিন্দজীউগী মূর্ত্তি --- তৌখি।

(গ) ---মহারাজগী ময়ায় কারবা শামু অঙাওবা অমা লৈরম্মী।

(ঘ) গোবিন্দগী — কার্ত্তা মহারাজনা শামু ইরাই লায়না ফাখি।

(ঙ) অৱাশিংনা মণিপুর থাদোক্তুনা---।

১১। মখাদা পীরবা ৱাহৈশিংসিগী ওন্ন তৈনবা ৱাহৈ পীয়ু।

অচৌবা, অশেংবা, য়েংখিবা, মায়থীখি, হৌদোক্লম্বনি।

১২। মখাগী ৱাহৈশিংসি শিজিন্নদুনা ৱাহৈ পরেং অমমম শেম্মু।

হৌদোক্লম্বনি, পীখিদ্রে, তাম্বোকখি, ব্যবহার, মন্ত্রী, কৃপা, বীদ্রোহীণি।

৯+১=১০	৯—১=৮
৯+২=১১	৯—২=৭
৯+৩=১২	৯—৪=৫
৯+৪=১৩	৯—৫=৪
৯+৫=১৪	৯—৬=৩
৯+৬=১৫	৯—৭=২
৯+৭=১৬	৯—৮=১
৯+৮=১৭	৯—৯=০
৯+৯=১৮	
৯+১০=১৯	

(ঙ) রাম্না অযোধ্যাদা হঙ্গি য়াদ্রবদা ভরতনা করি তৌখিবগে ?

(চ) রাম্না সীতারু বন্দা থমখ্রিবা করিগীনো ?

(ছ) অশ্বমেধ যজ্ঞদা কুশ অমদি লবনা করি তৌখিবগে ?

৯। ব্রেকেট মনুংদা পীরিবা ৱাহৈশিংসিদগী অমা খল্লগা মখাগী ৱাহৈ পরেংশিংদা হাংলিবা অসি মেঙ্গিল্লু :—

(ক) কিস্কিন্ধ্যাগী নিংথৌ—— কৌই। [সুগ্রিব; লক্ষ্মণ; রাবণ]

(খ) ভরতনা ময়াম্বা রাম্বু—দা উনখি। [কিস্কিন্ধ্যা; চিত্রকুট; পঞ্চবতী]

(গ) রাম্না নিংথৌ ওইগদৌরে তাবদা অযোধ্যাগী প্রজা খুদিংমক——
[হরাওরম্মী; শাওরম্মা; ৱারম্মী]

(ঘ) রামচন্দ্র—— যজ্ঞ তৌরম্মী। [নরমেধ; অশ্বমেধ]

১০। মখাগী ৱাহৈশিংসিগী ওন্নতৈনবা ৱাহৈদু ইয়ু।

তহল——	থম্লগা——
চান্নে——	ময়থীবা——
হরাওরম্মী——	নুংঙাইখি——
হল্লক্লবা——	চৎখি——

১১। মখাগী ৱাহৈশিংসি হাপ্তুনা ৱাহৈ পরেং অমমম শেম্মু।

খুৎকন পাঙ্গনবা, মচিম্ননাও, খোয়রাংলম্মী, খঙ্খিদ্রে, শিন্নরম্লগা, নোংগাখে, পেন্নলবগীদমক।

৭৮ — ৩৬ = ☐

৩৪ — ১৩ = ☐

৫৪ — ৩২ = ☐

৪৯ — ২৭ = ☐

৬৪ — ১৩ = ☐

৫৭ — ২৩ = ☐

১৪ — ৬২ = ☐

৮৯ — ৪৫ = ☐

৭৪ — ১১ = ☐

৫৫ — ৩৫ = ☐

১৮ — ১৬ = ☐

২৩ — ১১ = ☐

২৩ শুবা পারা

কার্ত্তা মহারাজ

কার্ত্তা মহারাজ মণিপুরগী অচৌবা নিংথৌ অমনি। মহাকপু রাজর্ষি ভাগ্যচন্দ্র হায়না খঙনৈ। মহাক্না শ্রী গোবিন্দজীউগী মূর্ত্তি নিরুপণ তৌরম্মী। মণিপুরগী অফাওবা জগোয়, "রাসলীলা" অসিসু মহাক্না হৌদোক্লম্বনি। মহাক্কী অশেংবা মিংদি চীঙথংখোম্বা কৌই।

মোইরাং নিংথৌ খৈল্লে নুংনাং তেহৈলবা কার্ত্তা মহারাজগী মামনি। নোংমা মানা কার্ত্তা মহারাজদগী লম খর নিখি। কার্ত্তা মহারাজনা লমদু পীখিদে। মরম অসিদগী তেহৈলবনা মাঙোন্দা য়াম্না শাউখি। তেহৈলবনা অরাগী মতেং লৌদুনা কার্ত্তা মহারাজগী মথক্তা লান্দাখি। কার্ত্তা মহারাজ লান্দুদা মায়থীখি অমসুং তেথাওদা চেনখি। মহাক্না তেথাও নিংথৌ স্বর্গদেবদা চংজখি। স্বর্গদেবনা মহাকপু সম্মানগা লোয়ননা কোম্নুংদা থমখি।

তেহৈলবনা স্বর্গদেবদা কার্ত্তাদি নিংথৌ নত্তে, রাজবিদ্রোহীনি, হাত্তোকউ হায়না চিঠি অমা থারকখি। স্বর্গদেবনা চিঠিগী মরোলদু মন্ত্রীশিঙ্গা খন্নখি। মন্ত্রীশিংনা মহাকপু নিংথৌনি, নিংথৌ নত্তে হায়বা চাং য়েংবা তাই হায়খি। স্বর্গদেবগী ময়ায় কারবা শামু লমশা অমা লৈরম্মী। স্বর্গদেবনা কার্ত্তাদা মণিপুরগী নিংথৌদি লাইনি, শামু অঙাওবদু ফাবিয়ু হায়জখি। কার্ত্তা মহারাজনা শামু অঙাওবদু ফাবা ঙমজগে হায়না শ্রীগোবিন্দজীউদা নিজখি। গোবিন্দগী কৃপাদগী কার্ত্তানা শামু অদু ইরায় লায়না ফাখি। তেথাও লৈবাক্কী প্রজাশিংনা কার্ত্তাবু অশেংবা নিথৌনি হায়বা য়ানখি।

কার্ত্তানা তেথাও লাম্মী পুদুনা মণিপুরদা লান্দাখি। অরা লাম্মী মায়থীখি অমসুং মণিপুর থাদোক্তুনা চেনখি। কার্ত্তা মহারাজনা নিংথৌ ওইদুনা মণিপুরদা অমুক হন্না পানখি।

চাংয়েং ব্রাহং

১। মথক অমস্তুং মথাগী ময়েক অনিদু মান্নরবদি মথাগী অহাংবা কাখলসিদা মপাচানা টিক তৌ।

১	র্য	ন্দ্র	প্র	র্ত	শ্রী	শ্ম	ক্ন	ক্ল	ক্ন	ক্ক
২	র্ষ	ন্দ্র	ব্র	র্ত	শ্রী	শ্ম	ক্ক	ক্ন	ক্ম	ক্ক

১	স্ন	স্থ	ব্য	দ্র	দ্র	স্ত্র	ক্ক	ত্র	স্ম	স্থ
২	স্ন	ন্ধ	ক্য	দ্র	ম্র	স্ত্র	ক্ক	ক্র	স্ম	স্ফ

২। মথক্তা লৈরিবা ময়েক্সিগা মান্নবা মথাগী ময়েক্তু লৈই অমনা কোয়শিল্লু।

	প্র	
প্র	গ্র	চ্র

	ক্ন	
ম্ন	ক্ন	গ্ন

	ক্ল	
ক্ল	ত্ল	ক্ল

	র্য	
র্য	র্য	র্ম

	স্থ	
স্থ	ন্দ	স্থ

	ব্য	
ম্য	ক্য	ব্য

৩। মখাগী ময়েকশিংসি তপ্সিন্নৌ।

ব+য়=	র+হ=	ন+থ=
ন+দ+য়=	ক+ন=	স+ব=
প+র=	ক+ল=	ব+য=
ত+ত+র=	ক+ব=	ন+ত+ব=
শ+ব+র=	ক+ক=	ন+ম=
ম+ম=	হ+ল=	ক+ঋ=

৪। মখাগী তপ্নবা ময়েক্সিংশি অচম্বা ময়েক্তা খায়দোকউ।

ন্দ্র	প্র	স্ব
র্ত্ত	ক্ল	ক্ব
স্ত্র	হ্ম	শ্রী

৫। মখাগী ৱাহৈশিংসি পাও অদুগা শিল্লু।

রাজর্ষি, প্রজা; কার্ত্তা, তেহৈলবা, তাম্বেকেখি, স্বর্গদেব, রাজবিদ্রোহী, কৃপা, মন্ত্রীশিঙ্গা।

৬। মখাগী অহাংবশিংদা তপ্নবা ময়েক্না মেনসিন্দুনা ৱাহৈ মপুং ফাহল্লু য়েত্তগী অমা খল্লু।

(ক) রাজ— [র্ষি; র্থি; র্বি]

(খ) —জা [প্র; ব্র; ত্র]

(গ) মৃ— [র্ত্তি; র্দি; র্তি]

(ঘ) স্ব—দেব [র্ক; র্ব; র্গ]

৭। মখাগী অহাংবশিংসি তপ্নবা ময়েক অমনা মেনশিল্লগা ৱাহৈ অমমম ওইহল্লু।

(ক) লিঙ্খৎল——। (ঘ) —— বহার।

(খ) কা——। (ঙ) ——র্গদেব।

(গ) তে——বা। (চ) খাদো——না।

৮। য়েও পীরিবা ৱাহৈশিংদগী অমা খল্লগা অহাংবা মফমশিংসি মেনশিল্লু অমসুং ৱাহৈ পরেং মপূং ফাহল্লু।

(ক) কার্ত্তা মহারাজনা—— মূর্ত্তি নিরুপণ তৌখি।

[গোবিন্দজীউগী; রামচন্দ্রগী; চৈতন্যগী]

(খ) তেহৈলবা ভাগ্যচন্দ্রগী——। [মামনি; খুড়ানি; ময়াম্বনি]

(গ) স্বর্গদেব——নিংথৌনি। [মণিপুরগী; তেখাওগী; কবোগী]

(ঘ) তেখাওদা কার্ত্তা মহারাজনা ——ফাখি। [শগোল; শামু; কৈ]

(ঙ) কার্ত্তা মহারাজনা ——লাম্মী পুহনা মণিপুরদা লান্দাখি।

[মনিপুর; তখেল; অরা]

৯। মখাগী ৱাহংশিংসিগী পাওখুম তেন্না পিয়ু।

(ক) ভাগাচন্দ্র কনানো?

(খ) মহাক্কী মাম খেল্লেনুংনাং তৌহেলবনা মাঙোন্দা করিগী শাওখিবগে?

(গ) করিগী কাত্তানা মণিপুর থাদোকখিবগে?

(ঘ) কাত্তানা শামু অঙাওবা ফাকুরিবা করিগীনো?

(ঙ) কনাগী মতেং লোইনা কাত্তা মহারাজনা মণিপুরদা লান্দাখিবগে?

১০। চানবা ৱাহৈ হাপচিন্দুনা মখাগী ৱাহৈপুরেংশিংসি মপূঙ ফাহল্লু।

(ক) মহাকপু--- ভাগ্যচন্দ্র মহারাজ হায়রগা হেন্না খঙনৈ।

(খ) মহাক্না শ্রী গোবিন্দজীউগী মূর্ত্তি --- তৌখি।

(গ) ---মহারাজগী ময়ায় কারবা শামু অঙাওবা অমা লৈরম্মী।

(ঘ) গোবিন্দগী — কাত্তা মহারাজনা শামু ইরাই লায়না ফাখি।

(ঙ) অৱাশিংনা মণিপুর থাদোক্তুনা---।

১১। মখাদা পীৱবা ৱাহৈশিংসিগী ওন্ন তৈনবা ৱাহৈ পীয়ু।

অচৌবা, অশেংবা, য়েংখিবা, মায়থীখি, হৌদোক্লম্বনি।

১২। মখাগী ৱাহৈশিংসি শিজিন্নদুনা ৱাহৈ পরেং অমমম শেম্মু।

হৌদোক্লম্বনি, পীখিদ্রে, তাম্বোকখি, ব্যবহার, মন্ত্রী, কৃপা, বীদ্রোহীণি।

৯+১=১০	৯—১=৮
৯+২=১১	৯—২=৭
৯+৩=১২	৯—৪=৫
৯+৪=১৩	৯—৫=৪
৯+৫=১৪	৯—৬=৩
৯+৬=১৫	৯—৭=২
৯+৭=১৬	৯—৮=১
৯+৮=১৭	৯—৯=০
৯+৯=১৮	
৯+১০=১৯	

২৪ শুবা পারা

মোইরাং থোইবী

মোইরাং থোইবী চিঙ্গুবা যুবরাজগী অমত্ত পোকপী মমোম্নি। ফজবদা মোইরাংদা মহাক্কী মপা লৈরমদে। মপন নিংথৌ অমদি মপাবুং যুবরাজনা মহাকপু য়াম্না কেনা লুনা য়োক্লম্মী।

মপানা মহাকপু অঙোম নোংবান্দা থাজনিংলম্মী। নোংবান হায়বসি মশক মতৌ ফজৈ। ইনাক কৈরাক খুল্লি অমত্তুং মপাঙ্গল কল্লি। অদুবু থোইবীনদি নোংবানবু সুংপাম পাম্লমদে। মহাক্না লায়রখ্রবা খম্বুবুতা নুংশিজরম্মী। খম্বগা থোইবীগা লোক্তাক ঈলচিংবদা উনখি। খম্ব হায়বসি পুরেম্ব অমদি ঙ ঙ্গরৈমগী মচানি। অঙং ওইরিঙেদা পলেম পন্থৌ কায়নখি। সংসারদা মাগী হায়ববু মচেম খম্নুনা লোয়রে।

খম্ব পাংঙ ফারক্লে। হীরম খুদিংদা নোংবানগা লাম্বা হেক হেক ওইরক্লে। লমজেন্দা, মুক্লাদা কাঙজৈদা মখোয় অনি লাম্বানি। চিঙ্গুবনা থোইবীবু লায়রবা খম্বদা থাজনিংলমদে। অদুনা মহাক্না নোংবানগা লৌতুনদুনা খম্ববু শামু খোঙদা য়েৎখি। থোইবীবু কবো লোই থাখি। থোইবীনা কবোদা লৈদুনস্থ খম্ববু কাওখিদে।

কবোদগী লোইকারকপদা নোংবান্না থোইবীবু লোই ওক্লম্মী; থোইবীনা য়াঙ্গোই শগোল তোংদুনা খম্বগী মরানয়াই তান্না চৎখি। নোংবান্না খম্বগী মথক্তা কেগে চৈরাপ্তা ৱাকৎখি। খম্ব নোংবানগী ৱাথোক অসি নোংম নোংমগী চাওখৎলক্লে। লৈবাক ৱাথোক ওইরক্লে। মোইরাং

নিংথৌ, চাওবা নোংথোন অমদি থোংলেন্নচিংবা ময়াম চংদুনা বিচার তৌরে। খম্ব নোংবান অনী চাইনবুং থোন্দুনা চাইনবা তারে।

তাঞ্জা অসিদা খোইরেন্তাক্তা কৈনা কুঞ্জমালাবু চাখ্রে। খম্ব নোংবান অনিসি মীচাবা কৈদু ফাবদা মরায়বক য়েংনবা তারে। খোইরেন্তাক্কী অকোয়বদু কৈবন শারে। খম্ব নোংবান কৈ ফাবা চখ্রে। কৈনা নোংবানবু হাৎখ্রে। য়েৎনবা লৈতনা খম্বনা থোইবীবু লৌখ্রে।

চাংয়েং ৱাহং

১। চানবা ৱাহৈনা মখাগী অহাংবশিংসি মেনশিল্লু :—

(ক) —— চিঙ্খুবা যুবরাজগী অমত্ত পোকপী মমোম্নি।

(খ) মপানা মহাকপু — — লোংবান্দা থাজনিংলম্মী।

(গ) —— থোইবীবু লায়রবা খম্বদা থাজনিংলমদে।

(ঘ) তাঞ্জা অসিদা খোইরেন্তাক্তা কৈনা কুঞ্জমালাবু ——।

২। মখাগী ৱাহৈশিংসিগী পাওখুম পীয়ু।

(ক) থোইবী কনাগী মচানো ?

(খ) চীঙ্খুবনা থোইবীবু কনাদা থাজনিংলম্বগে ?

(গ) করিগী কনানা খম্ববু শামুখোঙদা য়েৎখিবগে ?

(ঘ) লোইকারক্লগা থোইবীনা কদায়দা চৎখিবগে ?

(ঙ) নোংবান করম্না শিখি ?

৩। মখাগী ৱাহৈশিংসি হাপ্তুনা ৱাহৈ পরেং মচা অমমম শেম্মু।

মমোম্নি, লাম্বা, লৌতুনহুনা, লোইকারকপদা, মরানয়াই য়াঙ্গোই, ৱাকৎখি, চাইনরুং, কৈবন, য়েৎনবা লৈতনা।

৪। মখাগী ৱাহংশিং অসিগী পাওখুম নশাগী লোন্দা ইয়ু।

(ক) খম্ব থোইবীগী ৱারীদগী করি পাউতাক ফংবগে ?

(খ) মোইরাংদা থোকখিবা, খম্ব থোইবীগী ৱারীগুম্বা, ৱারী খরগী মমিং হায়য়ু।

(গ) খম্বরু শামু থোঙদা য়েৎপদা থোইবীনা করি তৌখিবগে ?

২৫ শুবা পারা

মখাগী ৱাহৈ পরেংশিং অসি পাদুনা য়েংউ।

১। মী খুদিংগী নাতোন অমা লৈ।

২। মী অমগী মমিৎ অনি লৈ।

৩। ঐখোয়গী ষন অহুম লৈ।

৪। হৱাগাড়ী অমগী চাকা মরি লৈ।

৫। খুৎ অমদা খুৎশা মঙা লৈ।

৬। ঐগী ঙানু তরুক লৈ।

৭। ঐখোয় ইমুংদা মী তরেৎ চাই।

৮। চাওবগী য়েন নিপান লৈ।

৯। উশাদা উচেক মাপল তোংই।

১০। ৱাবণগী মকোক তরা লৈ।

হৌজিক নখোয়না মশিং করম হীবগে অমসুং ইবগে হায়বদু খঙলে। মখাগী মশিংশিং অসি তিনশিল্লু।

৪+৫= ☐ ২+৩= ☐

৬+১= ☐ ৩+৪= ☐

৭+৩= ☐ ৭+২= ☐

৮+২= ☐ ৪+৪= ☐

৬+৩= ☐ ৫+৫= ☐

১১	তরামাথোই	১৬	তরাতরুক
১২	তরানিথোই	১৭	তরাতরেৎ
১৩	তরাহুমদোই	১৮	তরানিপান
১৪	তরামরি	১৯	তরামাপল
১৫	তরামঙা	২০	কুন

মখাদা পীরিবশিং অসি পাদুনা য়েংউ অদুগা মখোয়গী পাত্তখুম পীয়ু ।

১। নহাক নশাগী কমলা তরানিথোই লৈরে। ননাওগী কমলা তরুক লৈরে। নখোয় অনিগী অপুন্‌বা কমলা কয়া লৈবগে ?

২। নংনা এমোনিয়া হার কে: জি: মঙা লৈখ্রে। হৌজিক ফোসফেট হার কে: জি: তরামরি লৈরে। নংগী অপুন্‌বা হার কে. জি: কয়া লৈবগে ?

৩। নংগী চানবা পোৎ লৈবদা লূপা অহুম খরচ তৌখ্রে। ফুরিৎ লৈবদা লুপা মাপল চৎখে। নংনা অপুন্‌বা পৈশা কয়া খরচ তৌখ্রে?

৪। নখোয় য়ুমদা ষন তরামাথোই লৈরে। অহুগা ইরোই মরিগা লৈরে। নখোয়গী অপুন্‌বা শা কয়া লৈবগে।

মখাগী মশিংশিং অসি তিনশিল্লু।

১৬
+১৪
☐

২৩
+৩৯
☐

৪৪
+১৯
☐

৬৬
+২৫
☐

২৩
+৪৮
☐

৫৫
+১৭
☐

২৮
+৩৮
☐

৪৫
+৩৫
☐

৫+৫=১০	৫×২=১০	২×৫=১০
৭+৭=১৪	৭×২=১৪	২×৭=১৪
৮+৮=১৬	৮×২=১৬	২×৮=১৬
৯+৯=১৮	৯×২=১৮	২×৯=১৮

৫×৭=৫+৫+৫+৫+৫+৫+৫=৩৫

৭×৫=৭+৭+৭+৭+৭ =৩৫

৬×৮=৬+৬+৬+৬+৬+৬+৬+৬=৪৮

৮×৬=৮+৮+৮+৮+৮+৮ =৪৮

৩×৪=৩+৩+৩+৩=১২

৪×৩=৪+৪+৪ =১২

৯×৩=৯+৯+৯=২৭

৩×৯=৩+৩+৩+৩+৩+৩+৩+৩+৩=২৭

৫×১=৫

৫×২=৫+৫ =১০

৫×৩=৫+৫ +৫ =১৫

৫×৪=৫+৫ +৫ +৫ =২০

৫×৫= ৫+৫ +৫ +৫ +৫ =২৫

৫×৬=৫+৫ +৫ +৫ +৫ +৫ =৩০

৫×৭=৫+৫ +৫ +৫ +৫ +৫ +৫ =৩৫

৫×৮=৫+৫ +৫ +৫ +৫ +৫ +৫ +৫ =৪০

৫×৯=৫+৫ +৫ +৫ +৫ +৫ +৫ +৫ +৫ =৪৫

৫×১০=৫+৫ +৫ +৫ +৫ +৫ +৫ +৫ +৫ +৫ =৫০

২×২=৪
২×৩=৬
২×৪=৮
২×৫=১০
২×৬=১২
২×৭=১৪
২×৮=১৬
২×৯=১৮
২×১০=২০

৩×২=৬
৩×৩=৯
৩×৪=১২
৩×৫=১৫
৩×৬=১৮
৩×৭=২১
৩×৮=২৪
৩×৯=২৭
৩×১০=৩০

৪×২=৮
৪×৩=১২
৪×৪=১৬
৪×৫=২০
৪×৬=২৪
৪×৭=২৮
৪×৮=৩২
৪×৯=৩৬
৪×১০=৪০

৫×২=১০
৫×৩=১৫
৫×৪=২০
৫×৫=২৫
৫×৬=৩০
৫×৭=৩৫
৫×৮=৪০
৫×৯=৪৫
৫×১০=৫০

৬×২=১২
৬×৩=১৮
৬×৪=২৪
৬×৫=৩০
৬×৬=৩৬
৬×৭=৪২
৬×৮=৪৮
৬×৯=৫৪
৬×১০=৬০

৭×২=১৪
৭×৩=২১
৭×৪=২৮
৭×৫=৩৫
৭×৬=৪২
৭×৭=৪৯
৭×৮=৫৬
৭×৯=৬৩
৭×১০=৭০

৮×২=১৬
৮×৩=২৪
৮×৪=৩২
৮×৫=৪০
৮×৬=৪৮
৮×৭=৫৬
৮×৮=৬৪
৮×৯=৭২
৮×১০=৮০

৯×২=১৮
৯×৩=২৭
৯×৪=৩৬
৯×৫=৪৫
৯×৬=৫৪
৯×৭=৬৩
৯×৮=৭২
৯×৯=৮১
৯×১০=৯০

১০×২=২০
১০×৩=৩০
১০×৪=৪০
১০×৫=৫০
১০×৬=৬০
১০×৭=৭০
১০×৮=৮০
১০×৯=৯০
১০×১০=১০০

২৬ শুবা পারা

মণিপুরদা ফীশা লোনশাগী থবক

ঐখোয়গী রাজ্যসিদা ফীশা লোনশাবগী থবক্তি নুপীশিঙ্গী য়াম্না মরুওইবা শিন্‌ফম অমা ওইরি। ফী হায়বসি মীওইবদা চংদবা য়াদ্রবা পোৎশক অমনি। অদুনা মীওইবনা লৈরিবমখৈ শিন্‌ফম অসি থাদোকপা য়াররোই। মী মশিং হেনগৎলকপগী মতিক থবক অসিগী দরকারস্থ হেনগৎলক্লি।

অঙম্বা মতমদা ঐখোয়গী লমদা ফীশাবগী থবক অসি য়ুম খুদিংদা তৌনরম্মী। কুম অমগী শেৎন চানবা পূম্বা মশা মশানা ল্যাংশিঙ্গরম্মী। য়ুম খুদিংদা লং নাইনবগী খুৎলাই হায়বদি কপক্রেং, হুইত্রি, লশিংকাপোন তরেং, তরেংয়োৎ, তওৎ, তমং লোইনা লৈনরম্মী। ইমুংগী নুপী-শিংনা লং নাইবগী থবক্তি তৌরম্মী। য়ুম খুদিঙ্গী মাঙ্গোদা ইয়োং অমমম তিংনরম্মী। তেম, পাঙনতেম, শনম ইয়োংগী মরুওইবা খুৎলাইনি। ফী অয়াম্বদি খ্বাংদা শাবনি। লশিং অমদি মুগাগী ফীনা মরুওইবা পোথোক ওইরম্মী।

খর থেং থরকপা মতমদা মণিপুরদা কোল, য়োঙ্খম শিজিন্নবা হৌরকখি। উগী কোলদা ফীশাবনা নুপীশিঙ্গী অচৌবা শেল তন্নবা পাম্বৈ অমা ওইখি। কোয়েৎমচানচিংবা ফী কয়া শাদুনা অতোপ্পা মফমগী—কারবারবালাশিংদা য়োন্‌বা হৌরকখি। হৌজিক্তি মণিপূরগী হেণ্ড-লুমগী প্রোথোক অসি মপানগী লমদা য়াম্না পান্নরক্লে। চাহি খুদিঙ্গী পোৎথোক অসি মফম অতৈদা থাদোকপগী চাং হেনগৎলক্লি। হৌজিক মণিপুরদা মমল য়াম্ন য়াম্নবা নুপীগী ইন্নফী কয়া শারে। ফীশিং অসি মপানগী মমিং চৎলবা ফীশিঙ্গা চাংদম্নবা য়ারে। হৌজিক ভারতকী অচৌবা সহর কয়াদা মণিপুর হেণ্ডলুম হাউস লৈরে। মণিপূরগী ফীগী পোথোকশিং অসি ভারতকী ৱাংমদস্থ থাদোক্লে।

ফীশাবগী থবক অসি নোং নোংমগী খুমাং চাওশিল্লক্লি। সরকারনস্থ ফীশাবা ফীশাবীশিংদা শেলগী মতেং কয়া পীরি। হেণ্ডলুম কো ওপরেটিব সোসাইটি কয়াস্থ লিঙ্খৎলকলি। স্পিন্নিং মিল লৈরকপগা ল্যোয়ননা রাজ্য অসিগী ফীশাবগী থবক্লি মতুংদা অস্থম অস্থম চাওখৎলক্ল গনি।

হৌজিক মণিপুরদা কব্রং তীন য়োকপগী থবক্লি য়াম্না পায়খৎনরক্লি। সরকারনা শিন্‌ফম অসিগী মীওইশিংবু শেন্থাং পীরি। ট্রেনিং তৌরি। ভারত পূম্বগী ওইনা সেন্ট্রেল সিল্ক বোর্ড ১৯৪৯ দা লিঙ্খৎলি হৌজিক রাক্ষিদা কেন্দ্রগী ওইবা টসর রিসার্চ ষ্টেশন অমালৈরে। হীরম অসিদা ট্রেনিং পীনবগদমক ওল ইণ্ডিয়া সেরিকলচর ট্রেনিং ইন্‌ষ্টিট্যুট অমা মহীশুরদা লিঙ্খৎলি। নোংচুপ বেঙ্গলগী বেহরামপুরদা সেন্ট্রেল সেরিকলচর রিসর্চ সেন্টর অমস্থ লৈ। মুগাগী থবক্তদা ভারত্তা মী লিশিং অহুম থবক শুই। ১৯৭৮/৭৯ দা আশা তৌরিবা উয়ুং প্যাম্বীদগী ফংগনি খল্লিবা মুগা লংসি কে: জি: ৫০,০০০ [লিশিং য়াঙ্খৈ] নি। মণিপুরদদি টসার ইণ্ডষ্ট্রি অসি য়াম্না চুননি হায়না খন্নরি।

চাংয়েং ৱাহং

১। মখাগী অহাংবশিং অসি চানবা ৱাহৈনা মেল্লু।

(ক) ——হায়বসি মীওইবদা চংদবা য়াদ্রবা পোৎশক অমনি।

(খ) য়ুম খুদিঙ্গী মাঙ্গোন্দা—— অমমম তিংনরম্মী।

(গ) মণিপুরদা মমল য়াম্ন য়াম্নবা নুপীগী —— শারে।

(ঘ) ফীশাবগী থবক্লি নোংম নোংমগী খুমাং——।

২। মখাগী ৱাহংশিং অসিগী পাওখুম পীয়ু :—

(ক) লং নাইবদা করি করি খুৎলাই চংবগে ?

(খ) মণিপুরদা ফী করিনা শানরম্বগে ?

(গ) মণিপুরদা শাবা ফী অনিগী মমিং হায়য়ু।

(ঘ) মণিপুরগী ফীগী পোথক কদায়দা থাদোকপগে ?

৩। মখাগী ৱাহৈশিংসি হাপ্তুনা ৱাহৈ পরেং অমমম শেম্মু :—

শিন্‌ফম, মাঙ্গোল, য়োঙ্খম, হেওলুম, পোথোক।

৪। মখাগী ৱাহংশিং অসিগী পাওথুম নশাগী লোন্দা ইয়ু।

(ক) মণিপুরদা নিপাশিংনা শেৎনরিবা কী কদায়দগী থরা হেন্না লাকপগে ?

(খ) মণিপুরদা ফীগী পোথোক হেলহন্নবা করি করি তৌগদগে ?

(গ) মণিপুরগী করমা করম্বা মফমদা টসার ইওষ্ট্র চুনগদগে ?

২৭ শুবা পারা

পূন্না হিংমিন্নবা

(খুঞ্জা সভাগী মিতিংদগী)

লৌমি— ঐখোয় লৌমীনি। ঐখোয়না অয়ুক ঙন্তা হৌগক্তুনা লৌবুক্তা চৎলি । ঐখোয়না কুম্বি কালেন খক্তনা নোংজুন্নু শা মরক্তা থবক শূই । ঐখোয়না ফৌ, গেঁহুনচিংবা মহৈ মরোং কয়া থাই। অসিদস্থু নওনা ঐখোয়না ইন্থাং নাপী কয়াস্থু থাই। ঐখোয়গী পোথোকশিং অসিগী মপান্না মীওইবনা হিংনরি।

ফিশাবী—অচুম্বনি। অদুবু মীওইবগী চংদবা য়াদ্রবা পোৎ অসি য়ামখ্রে । শূপ্নগী চাক ইন্থাং-দনস্থু য়াদ্রি । শেৎনবা ফী হায়বা অসি পোকপদগী শিবা ফাওবা থানবা য়াদ্রবা পোৎনি। ঐখোয় ফীগবীশিংনা নোংঙাম্বদগী নুমিৎ তাবা ফাওবা থবক শূই। ঐখোয়না ফনেক, ফৈজোম অমদি অতৈ মখলগী ফী কয়া শাই। ফীশিং অসিনা মীওইববু অইং অশাদগী কনবা ঙম্মী।

ইঞ্জিনিয়র—ময়াম্না হায়রিবসি অচুম্বানি। অদুবু ঐখোয়না শেৎন চানবতং লৈরগা হিংবা ঙমদে। লৈননবা য়ুম লম্বী থোং অমদি দাম্নচিংবা পোৎশক কয়া অমা দরকার ওইরি। হায়রিবা পোৎশকশিং অসি ইঞ্জিনিয়র ঐখোয়না থবক শূবা ইচিন ইনাও কয়াগা লোয়ননা শাই। ঐখোয়না দাম কয়া শাদুনা তুরেন্দা ঈশিং পাথোকহন্দ্রে । তুরেনগী ঈশিং লেম্না চৎহন্দ্রে, লৌবুক কয়াদা ঈশিং পীনরে। লৌবুক্কী পোথোক হেনগৎহল্লে।

ডাক্তর—ময়াম্না হায়বিরিবসি অচুম্বা ডাক্তনি। অদুবু ঐখোয়স্থু ময়ামগীদমক্তা অঙম্বা থৌদাং য়াজরি । ঐখোয়না অনা অয়েক কয়া লায়েংলি। মী কয়াগী মথ্বাই কল্লি । লায়না কয়াবু ঐখোয়না থিংবা লাক্লরি। হৌজিক কোলেরা, লাইথোকপা, মেলেরিয়ানচিংবা

লায়নাদি লৈত্রে হায়নবু লৌবা য়ারে। ঐখোয়না মীওইবগী হকচাং মনুংগী অনাবা কয়াবু ওপরেশন তৌদুনা ফহল্লি।

পুলিশ—ময়ামগী ৱাসি তাবদা ঐখোয় নুংঙাইজরে। ঐখোয়গী ইথৌ অসিসু ময়ামগীনি। ময়াম্না ঐখোয়বু তেংবাংবিফম থোকই। ঐখোয়না আইনবু ঙাক্লা থম্লবা হোৎনজৈ। ঐখোয়না হুবান চিন্থি, হাৎন-শুনবা, খৎন চৈনবা থোক্তনবা কন্না হোৎনজৈ। ঐখোয়না মরান লৈবা মীবু আইনগী মতেংনা ফাই অমসুং দণ্ডি তৌই।

ওজা—ময়াম্না হায়বিখ্রিবশিংসি তাবদা নুংঙাইজৈ; ঐখোয়সু ময়ামগী সেবা তৌজরিবনি। হৌরক্লিবা অঙাংশিংবু মপূং ফাবা নাগরিক অমা ওইন্নবা ঐখোয়না কন্না হোৎনজৈ। পঙলিবা অঙাংশিংদা জ্ঞাণগী মেরী চুখৎপি। ঐখোয়না মাখোয়দা জ্ঞাণগী থৱাই হাপ্লি। ঐখোয় হৌরকলিবা মীওইবগী মার্গদর্শক্লি, মরুপ্লি। মাখোয়বু মতুংগী মতিকচাবা পূন্সি লেম্বা হৈননবা তাকপি।

তহল—ঐখোয় মীওইবা হায়বসি পূন্না হিংমিন্নবা জীবনি। পুন্না, নুংঙাইনা হিংমিন্ননবগীদমক তোঙান তোঙান্না মীওইনা তোঙান তোঙান্না থবক কয়া তৌবা দরকার ওই। ঐখোয় ইশা ইশানা হৈজ হৈজবা থবক নোম্লদুনা পূন্না হিংমিন্নগদবনি। সংসারসি স্বর্গগুম্না নুংঙাইরব মফম অমা ওইহনগদবনি। হকচাংগী কয়াৎ কয়া লৈবগুম্ সমাজদা তোঙান তোঙানবা শিন্ফমগী মীওই কয়া লৈ। পূম্নমক অমত্তনি।

চাংয়েং ৱাহং

১। মখাগী অহাংবশিংসি চানবা ৱাহৈনা মেনশিল্লু।

(ক) ঐখোয়না অয়ুক —— হৌগত্তুনা লৌবুক্তা চৎলি।

(খ) ফীশিং অসিনা মীউইববু ---— কনবা ঙম্মী।

(গ) ঐখোয়না দাম কয়া শাহুনা তুরেন্দা ঈশিং ——।

(ঘ) —— কয়াবু ঐখোয়না থিংবা লাক্লরি।

২। মখাগী ৱাহংশিং অসিগী পাওখুম পীয়ু।

(ক) লৌমীনা মীয়ামগীদক্তা করি তৌবগে ?

(খ) ডাক্তরনা সমাজদা করি কান্নবগে ?

(গ) ইঞ্জিনিয়ার অমগী থবক করি করিনা মরুনো ?

(ঘ) মীওইবা করম্বা মখালগী জীবনো ?

৩। মখাগী ৱাহৈশিংসি শিঞ্জিন্নদুনা ৱাহৈ পরেং অমমম শেম্মু :—

কুম্বি কালেন, অইং-অশাদগী, শেৎন-চানবতং, অনা-অয়েক, হরান-চিন্থি, থৎন-চৈনবা, মার্গ-দর্শক, তোঙাণ-তোঙানবা।

৪। মখাগী ৱাহংশিংসিগী পাওখুম নশাগী লোন্দা ইয়ু।

(ক) লৌমীনা লৌ উরমদ্রবদি সমাজদা করি থোক্লমগদগে ?

(খ) ডাক্তর লৈত্রিঙৈদা করম্না ওপরেশন তৌরম্মা।

(থ) থোং কনানা শাবগে ? থোংনা করি কান্নবগে ?

(ঘ) অদোমগী লৈকায়দা করম্বা মখনগী স্কুল লৈবগে ?

(ঙ) অদোমগী খুন্দা সঙ্গীত কলাকার কয়া য়াম্না লৈবগে ? মখোয়না কদায়দথী মহৈদু তম্বগে ?

২৮ শুবা পারা

অঙ্কগী পারা ২ শুবা

করিগুম্বা মশিং অমদা অতোপ্পা মশিং অমা হাপচিল্লবদি মশিং অদু চাওবা হেনগৎলি।

৫+২=৭

করিগুম্বা মশিং অমদগী অতোপ্পা মশিং অমা লৌথোকখ্রবদি মশিং অদু পিকশিল্লকই।

৭−৫= [২]

৭−২= [৫]

মথক্কী পারাশিংদা খায়দোকপা করম্না তৌবগে হায়বদু ময়াম্না থেংনখ্রে। নখোয়গী ত্তজানা খায়দোকপা মতৌদু তাকখ্রে। হৌজিক মখাগী অঙ্ক শিংসি পাংথোকপিয়ু।

(১) নঙ্গী লুপা ৮৮ লৈ। নংনা ইমুংমনুংদা অচোয় অপা লৈননবা লুপা ৪২ পীথোকখ্রে। হৌজিক নংঙোন্দা লুপা কয়া লৈহৌরিবগে?

ঐখোয়না মসি মতৌ করম্না পুথোকপা য়াবগে হায়বদু য়েংসি। নংঙোন্দা লেমহৌরিবা পৈশা মশিং অদু নংগী লৈজরম্বা পৈশাদগী নংগী নুপীদা পীখিবা পৈশাদু খায়দোক্লগা খঙবা ঙমই। মখাগী নিয়ম অসুম্না অঙ্কদু পাংথোকপিয়ু।

নংগী লৈরম্বা শেল=লুপা ৮৮

নংগী নুপীদা পীখিবা শেল=লুপা ৪২

লেমহৌগদবা শেল= নুপা ৮৮— লুপা ৪২

= ৮৮

— ৪২

নুপা ৪৬

পাওখুম : লুপা ৪৬ ঐগী লেমহৌরি।

মতো অসুম্না মখাগী অঙ্কশিংসি তৌবিরো।

(২) কৈথেন্দা নংনা লুপা ৮ পীবা পোৎ অমা লৈনবগীদমক লুপা ১০ চংপী নোট অমা পীখ্রে। তুকান্দারনা নংঙোন্দা লুপা কয়া হন্দোরক্কনি ?

(৩) খুঙ্গং অমগী মীশিং পূন্না ৯৫ খক্লি। অহল ওইশিল্লকপদগী অমদি লায়থুং পকপদগী মী ১১ শিখ্রে। হৌজিক হৌজিক খুঙ্গংতুগী মীশিং কয়া ওইগদগে ?

(৪) নংঙোন্দা হার কে: জি: ৪২ খক লৈ। নংনা নংগী মরুপ্তগী কে: জি: ১৬ অমগা লৌশিল্লুরে। অপুনবা হারশিং অতুদগী নহাক্না কে: জি: ২৩ খক নংগী লৌবুক্তা শিজিন্নখ্রে। হৌজিক নংঙোন্দা হার কেঃ জিঃ কয়া লৈহৌরিবগে ?

মখাগী অঙ্কশিংসি হোৎপিয়ু।

(১) ৪৪
—২২
[ ]

(২) ৩৬
—২৪
[ ]

(৩) ৮৪
—৩১
[ ]

(৪) ৯৭
—২৭
[ ]

(৫) ৫৮ − ২৫ = ☐

(৬) ৬৬ − ১৪ = ☐

(৭) ৭৬ − ৩৬ = ☐

(৮) ৪৯ − ২৭ = ☐

(৯) ২৭ − ১৬ = ☐

(১০) ১৬ − ৯ = ☐

(১১) ৩৮ − ১৫ = ☐

(১২) ৫৪ − ২৩ = ☐

২৯ শুবা পারা

নেতাজী সুভাষচন্দ্র বসু

ভারত ইমাগী অথোইবা মচাশিঙ্গী মনুংদা নেতাজী সুভাষচন্দ্র বসু অমনি। মহাক ইং শোক ১৮৯৭ কী জানুয়ারী তাং ২৩দা ওড়িশা রাজ্যগী কটক সহরদা পোকখি। মহাক জানকী বসুগী ইত্তোন তোনবা মচানি। নেতাজী অঙাং ওইরিঙেদগী হৌনা মরৈবাক মজাতি নুংশিবগী পুকচেল্ চেনবা হৌরকই। মহাক লাইরিক্তসু য়াম্না ফরকই। কলিকতা বিশ্ববিদ্যালয়দগী মহাক্না বি: এ: পরীক্ষা পাশ তৌখি। মতুংদা বিলাত্তা চত্তুনা লাইরিক তমখি। মফম অদুদা মহাক্না আই সি.এস. পরীক্ষা পাশ তৌখি। মতম খরদং মহাক্না ব্রিটিশ সরকারগী মথাদা থবক তৌরম্মী। অদুবু থুনমক থবক্তু থাদোক্লগা নিংতম্বগী অন্দোলন্দা মপুং ফানা য়াওখি। মহাক্না নহারোলগী সংস্থান কয়া লিঙ্খৎখি। মানা ভারত জাতীয় কংগ্রেসকী মনুংদা চাওশিনবা কাঙবু অমা শেমখি। মসিদা জবহরলাল্ নেহরুসু য়াওখি। ইং শোক ১৯৩৮ গী ত্রিপুরা কংগ্রেস মীফম থানা মহাক্না ভারত জাতিয় কংগ্রেসকী সভাপতি অনীরক ওইখি।

মহাক্না ব্রিটিশ সরকারগী ময়োক্তা নিংতম্বগী অন্দোলন কয়া লমজিংখি। ব্রিটিশ সরকারনা মাবু জেলদা ১১ রক থমখি। মতুংদা মহাক্না খনখি, "ভারত্তা লৈনা অন্দোলন তৌরনদি অন্দোলন মপুঙফাবা য়াররোই।" মরম অসিনা মহাক্না ইং শোক ১৯৪১দা মশক লোৎলগা জর্ম্মন তান্না চৎখি। মফম অদুদগী মহাক্না জাপান তান্না চৎখি।

নেতাজীনা খা নোংপোক এশিয়াদা লৈবা ভারত মচাশিং খোমজিল্লম্মী। মফম অদুদা ব্রিটিশনা জাপানগী মথুত্তা হুন্দোক্লয়বা ভারতকী লান্মী কয়াসু লৈরম্মী। নেতাজীনা ময়ামসি পুমশিল্লগা আজাদ হিন্দ ফৌজ শেমখি। মৈতৈমচা কয়াসু মসিদা য়াওখি।

আজাদ হিন্দ ফৌজনা জাপান ল্যান্মীগী মতেংস্থু লৌরম্মী। মখোয়না ব্রিটিশপু ভারতগী তান্থোকখিনবগীদমক মণিপুর অমসুং কোহিমা যৌনা তকশিল্লক্লম্ম। মফমশিং অসিদা মাখোয়না আজাদ হিন্দ সরকার লিম্বাংপা হৌরম্মী। অদুবু চিঙ্গাক অমসুং খুংলাই ব্রাংলকপদগী অম্মুক হন্দোকপা তাখি ইংশোক ১৯৪৪দা মহাক্না ব্রহ্মাদগী টোবিও তান্না চংখিবদা লম্বীদা প্লেন কায়দুনা শিখি।

পাও অসি তাবদা ভারত বাসীশিংনা থম্মোয় শোক্না রাখি। নেতাজীবু নিংশিংনবগীদমক মোইরাংদা নেতাজী মেমোরিয়েল হোল অমা শারে। মফম অদুদা মাগী মূর্তি অমসু লৈ।

চাংয়েং ব্রাহং

১। চানবা ব্রাহৈনা মখাগী অহাংবশিংসি মেনশিল্লু ঃ—

(ক) ভারত ইমাগী অথোইবা —— মনুংদা নেতাজী সুভাষচন্দ্র অমনি।

(খ) মরম অসিনা মহাক্না ইং শোক ১৯৪১ দা মশক —— জর্ম্মণ তান্না চংখি।

(গ) মহাক্না নহারোনগী —— কয়া লিম্বংখি।

(ঘ) অদুবু চিঙ্গাক অমসুং —— ব্রাংলকপদগী অমুক হন্দোকপা তাখি।

(ঙ) ——অসি তাবদা ভারতবাসীশিংনা থম্মোয় শোক্না রাখি।

২। মখাগী ব্রাহংশিঙ্গী পাওথুম পীয়ু।

(ক) নেতাজী সুভাষচন্দ্র কদায়দা পোকখিবগে?

(খ) মহাক্না বিলাত্তা করি পরীক্ষা থাখিবগে ?

(গ) ব্রিটিশ সরকারনা মাবু জেলদা ১১রক থমখিবগী মরম করিনো ?

(ঘ) মহাক্না শক লোৎলগা জর্ম্মণদা চৎখিবগী মরম করিনো ?

(ঙ) খা নোংপোক ঐশিয়াদা নেতাজীনা করি তৌরম্বগে ?

৩। মখাগী ৱাহৈশিংসি হাপ্তুনা ৱাহৈ পরেং অমমম শেম্মু।

নিংতম্বগী, সংস্থান, খুমাং চাওশিনবা, মীফম, মায়োক্তা, খোমজিল্লম্মী, হন্দোক্লম্লবা, পুনশিল্লগা, তাম্বোকখিনবগীদমক লিখ্মৎপা।

৪। মখাগী ৱাহংশিঙ্গী পাওখুম নশাগী লোন্দা ইয়ু :—

(ক) নেতাজীগুম্না খুমাং চাওশিনবা রাজনিতিজ্ঞ খরগী মমিং হায়য়ু।

(খ) ফম থাদোক্লগা নিংতম লান্দা য়াওখিবা মৈতৈ অথৌবা অমগী মমিং হায়য়ু।

(গ) নেতাজীনা অতৈ লমদা চেন্দনা জর্ম্মণ অমদি জাপান্দা চেনখিবগী মরম করিনি খন্নগে ?

৩০ শুবা পারা

হকচাং ফন লৈয়ু

হকাচাং ফবতনা মীওইবগী অশেংবা লন্নি। অদুনা মীওইবগী অহানবা থৌদাংদি হকচাং ফনবা হোৎনবনি।

পূন্সি অসি ঈচেন্নি। ঈ বু শেংলবদি হকচাং শোয়নবা ফরে। নুংশিৎ অশেংবনা ঈ শেংদোকই। মরম অদুনা মতম খুদিংদা নুংশিৎ অশেংবা ফংননবা হোৎনগদবনি। লৈননবা য়ুম নুংশিৎ নুংশা লাংহনগনি।

ঈশিং য়াওদ্রবদি ঐখোয়না হিংব ঙমদে। অদুনা থক্লনবা ঈশিঙ্গীদমক ঐ.খায়না য়াম্না চেকশিনগদবনি,। মতম খুদিংদা অশেংবা অরুবা ঈশিং তমক শিজিন্নগনি। য়ারবদি লুমথোক্লগা শিজিন্নবনা ফৈ। পূখ্রি গুহানচিংবা লুনা থমগনি।

চিঞ্জাক মীওইবনা হিংননবগীদমক চংদবা য়াদ্রবা পোৎচংনি। ঐখোয়না হকচাংদা মচি ওইবা চিঞ্জাক্তা খন্দুনা চাগনি। লফোই, শঙ্গোম, য়েরুম, ঙা হকচাংদা কান্নে। মতম নাইনা চাগনি। কৈদৌঙৈদসু হেঞ্জিন্না চারোইদবনি। নোংলেল্লবা চিক্তাক্তি খক চারোইদবনি, য়ারিবমখৈ ময়ায়কাবা পোৎ থাদোক্কনি শদোম চাং নাইনা চাগনি। শঙ্গোমগা ঈগা মচুতনি খেন্নবা। শঙ্গোম য়াম্না চারবদি উহৈ মরাং কায়না চাগনি। নোংয়াই মতুংদা চাক চাবা তারবদি চাত্তু য়েক্লবদা পীথোকখ্রো হায়নৈ।

অফবা চিঞ্জাক চাবগা লোয়ননা মতম চানা শূনোমগনি অমসুং হকচাং শাজেল তৌগনি। অয়ুক অমসুং নুংদাংবাইদা তুরেল মপান নএগা অতৈ নুংশিৎ শেংবা মফমদা হরা চাবা ফৈ। শূদ্রবা নএগা হচাং শাজেল তৌদ্রবদি চাবা য়াদে অমসুং হকচাং ফংচিল্লক্তে।

পূম্নমক্সিগী মথক্তা পোথাবা হায়বসি মরুনি। বৈজ্ঞানিক ওইবা মত্তংদা পোথাগনি অমসুং তূমগনি। ইঞ্জিণ অমা পোথারিঙৈদা শেমজিনহৌবগুম ঐখোয়গী হকচাংসু তুম্মিঙৈদা ফহৌবনি, মপূং মরৈ ফারবা মী অমনা নোংমদা পূং তরুক্তি তূমগনি। নহানা মসিদগী খরা হেন্না তূমগনি। মুংথিন্দা তূম্বদি হকাচাং মাঙই। কাহেন্না তূম্বসু হকচাং শোকই।

লৈননবা য়ুম, শেৎন-চানবা ফী লূহেন্না থমগনি। অমম্বা, অমোৎপা কাদি হকচাং শোকই। লৈনিন কাবা য়ুমদি থুনমক থাদোক্কদবনি, নএগা লৈনিন কাদনবা উপায় তৌগদবনি। অমোৎপা ফী রোলদগী উনশাগী লায়না কয়া পোক্লকই। নুমিৎ খুদিঙ্গী ইরুজগনি। চিনয়া ফজনা শেংদোক্কনি। অরুবা মফমদা ঈশ্বর লৈ।

মথক্কী নীয়ম খরসি ভাক্লা চৎলবদি হকচাং নাদ য়েক্তনা থম্বা ভমগনি।

লৈনবা ব্রাহং

১। মথাগী অহাংবা মফমশিং অসি চানবা ব্রাহৈনা মেনশিল্লু।

(ক) হকচাং ফবতনা মীওইগী অশেংবা——।

(খ) —— শেংলবদি হকচাং শোয়দনা যরে ?

(গ) পূম্নমক্সিগী মথক্তা —— হায়বসি মরুনি।

(ঘ) লৈননবা য়ুম, —— ফী লূনা থমগদবনি।

(ঙ) মপুং মরৈফারবা মী অমনা নোংমদা পূং —— তূমগনি।

২। মথাগী ব্রাহংশিংসিগী পাওথুম তেন্না পীয়ু।

(ক) হকচাং ফহন্নবগীদমক ঐখোয়না করম্বা ঈশিং থকপা তাবগে ?

(খ) করম করম্বা চিঙ্গাক হকচাংদা কান্নবগে ?

(গ) হকচাং অমসুং ফী রোল মোৎলগা করি লায়না লাকপগে ?

(ঘ) লৈননবা কা করম্না থমগনি ?

৩। মখাগী ৱাহৈশিংসি হাপ্তুনা ৱাহৈ পরেং অমমম শেম্মু।

হোৎনগদবনি, লাংহনগনি, হেঞ্জিন্না, তৌদ্রবদি, ফৎচিল্লক্তে, বৈজ্ঞানিক, নাদ-য়েক্তনা।

৪। মখাগী ৱাহংশিং অসিগী পাওথুম নশাগী লোন্দা ইয়ু।

(ক) হকচাং ফবরু অথোইবা লন্নি হায়রিবা করিগীনো ?

(খ) লৈননবা য়ুম করম্বা মফমদা শাবা ফবগে ?

(গ) তুমদ্রগা হকচাংদা লাকপা অমাঙবা করিনো ?

(ঘ) নুংথীল তুম্বগী অমাঙবা থরা হায়য়ু ?

(ঙ) নোংমদা চরা কয়ারক চাবা ফৈ থবগে ? মরম পীয়ু।

---

৩১ শুবা পারা

হৌজিক ফাওবদা অপিকপা মশিঙ্গী তিনশিনবদি হৈররিগনি খল্লি। অদুবু মশিংনা চাওশিল্লক্লবদি তিনশিনবসিস্থু নিয়ম য়ামনা লুরকই। অহানবদা ঐখোয় মশিং চামগী মথক্তা তিনশিন্দুনা য়েংসি।

১০০+১=১০১	চাম শুপ্ন অমা
১০০+২=১০২	চাম শুপ্ন অনি
১০০+৩=১০৩	চাম শুপ্ন অহুম
১০০+৪=১০৪	চাম শুপ্ন মরি
১০০+৫=১০৫	চাম শুপ্ন মঙা
১০০+৬=১০৬	চাম শুপ্ন তরুক
১০০+৭=১০৭	চাম শুপ্ন তরেৎ
১০০+৮=১০৮	চাম শুপ্ন নিপাল
১০০+৯=১০৯	চাম শুপ্ন মাপল
১০০+১০=১১০	চাম তরা

১০০+১০=১১০	চাম তরা
১০০+২০=১২০	চাম কুন
১০০+৩০=১৩০	চাম কুন্থ্রা
১০০+৪০=১৪০	চাম নিফু
১০০+৫০=১৫০	চাম য়াঙ্খে
১০০+৬০=১৬০	চাম হুম্ফু
১০০+৭০=১৭০	চাম হুম্ফুতরা
১০০+৮০=১৮০	চাম মরিফু
১০০+৯০=১৯০	চাম মরিফুতরা
১০০+১০০=২০০	চনি

হৌজিক মখাগী মশিংশিংসি পাও অমসুং ইয়ু।

(১) ১২৩

(২) ১৪৬

(৩) ১৫৭

(৪) ১৪৯

(৫) চামনিফুমাপল

(৬) চাম কুন্থ। মঙা

(৭) চাম শ্পুপ্ন মপল

(৮) চাম কুন্তরুক

মথক্কী মশিংশিং অসিদা নংনা খঙ্গনি মাদুদি মশিং খুদিংমক লৈফমগী মতুং ইন্না মগুণ খেন্নে। মখাগী মশিং অসি য়েংসি :

১২৩

য়েৎথংবা মশিং হায়বদি ৩ অসি চুম্না মাগী মশিং অহুমসিতনি। অদুবু ওইথংবা খরহন্থবা মশিং ২ সিনা ১০ অসিগুম্বা অনি তাকই অদুগা ওই ইথং থংবা মশিং ১ অসিনা চাম অদুগুম্বা অমা তাকই। হৌজিক মখাগী মশিংসি অমুক য়েংলসি :

৩২১

মশিংদি চপ মান্নে অদুবু মাখোয়গী লৈফমদা খরা হোংদোক হোংজিন তৌরে। অদুনা মশিংশিং অসিগী মগুণ খেন্নরে মফমসিদা ১না মশিং অমতং খঙহল্লি অদুগা ২ না তরা অদুগুম্বা ২ খঙহল্লি, অমসুং ওই ইথং থংবা ৩ না চাম অদুগুম্বা অহুম খঙনহল্লি।

চামগীকা	তরাগী কা	মশিং
১	২	৩

মতৌ অসুম তৌনা মশিংশিংসি ওইরোমদা অসুম অসুম চাওখৎলকই। মশিং থীবদা ওইথংবনা হেন্না হেন্না চাওখৎলকই।

২০০
৩০০
৪০০
৫০০

৬০০
৭০০
৮০০
৯০০

৯০০+১০০=১,০০০ লিশিং অমা করিগুম্বা মরম খরগীদমক ঐখোয়না হৌজিক লিশিং ফাওব খঙবা দরকার ওইরে। হৌজিক মশিং কাখল অহুমগী করম্না তিনশিনবগে হায়বদু য়েংলসি।

২৫৬
৩৭৮

১১

৬৩৪

য়েৎ ইথং থংবা মশিং অনি হায়বদি ৮ অমসুং ৬ সি লৌরো। মাখোয় অনি তিনশিন্নবদা ঐখোয়না ১৪ ফংলে। য়েৎথংবদা লৈরিবা ৪ সি ঐখোয়না অমগী কাখলদা থমলে। অদুদগীদি লেমহৌরিবা ১ সি ঐখোয়না তরাগী কাখন্দা থম্লে। অসুম তৌবসিদা ৫+৭+১ সিংফ লে। হৌজিক মাখোয় অহুম তিনশিল্লগা ১৩ তারে। ৩ সি তরাগী কাদা থম্লো অদুগা ১ সিনা চাগী কাদা তিনশিল্লু। অদুওইরবদি ঐখোয়না ২+৩+১ সি ফংলে। মাখোয় অহুম তিনশিনবদা ৬ ফংলে। ৬ সি চাগী কাদা থমলো। অদু ওইরবদি তিনশিনবা অসিগী ফল ৬৩৪ ওইরে।

মখাগীশিং অসি অমুক য়েংউ।

৪৫০
২৬১

১

৭১১

১৫৯
২০৬

১

৩৬৫

১০৭
২০২

৩০৯

২০৯
৩০৭

১

৫১৬

মখাগী অঙ্কশিংসি তৌবিয়ু।

(১) ২৩৬
+৫৭৪
[ ]

(২) ১৮১
+৩১২
[ ]

(৩) ৪৮০
+৩১০
[ ]

(৪) ১৫১
+৬৭২
[ ]

(৫) ৭০৬
+২০৪
[ ]

(৬) ১১০
+৭৬০
[ ]

(৭) ৩৬৭
+৩৫৬
[ ]

(৮) ৯০৮
+ ৭৬
[ ]

(৯) ১০৬
+ ৮০৪
[ ]

(১০) ৫৫৫
+৩৭৮
[ ]

(১১) ৭০৬
+১৭৪
[ ]

(১২) ১৫০
+২৫০
[ ]

৩২ শুবা পারা

মণিপুরগী খুৎশা হৈবগী থবক

লৌউ শিংউবগী রাজ্য অমা ওইজরবস্থ মণিপুরদা খুৎশা হৈবগী পো.থোক কয়াস্থ পুথোকই।

মণিপুরগী জঙ্গলশিংদা লী মরাং কায়না ফংই। লীগী পোথোক অসি নোংম নোংমগী হেঙ্গৎলক্লি অমস্থং পাম্নরক্লি। লীনা চৌকি, মেজ, মোরা অঙাংগী নাওশুম, লীগী চৈগু শানৈ। রাদগী ফংবা খুৎশা হৈবগী পোৎচৈগী মনুংদা ফৌরা, য়াঙ্কোক, থুমোক, ফক্লোং, মাইখল, ফকলেন নচিংবা শাই। নেংথৌনা শাবা ফকলেনদি অস্থক্কী মতিক কান্নখ্রে মতুদি মসি নম্রবদি লৌয়েবা য়ারম্লোই। মসিনা য়ুমগী শিলিং থাবদস্থ শিজন্নৈ।

লৈপাক্লা শাবা পোৎকী মনুংদা মণিপুরগী চফু অমদি খরুং থানবা য়াই। অন্দ্রোগী খরুংদি মমিং চৎলি।

নূংগী পোথোক্কী মনুংদা নুংতেঙ্গোৎ, নূংফাল, নুঙ্গী শূম্বল, চক্রি মমিং চৎলি। বিস্তু-পুরদা নূঙ্গী পোথোক য়াম্না পুথোকই।

অতোপ্পা খুৎশাহৈবা মথক্কী মনুংদা কৌনাগী ফক পনবা য়াই। কৌনা থাবদা মী কয়া হিংনরি। কৌনাগী ফকশাং অমদি ফক (অথাবা মমল য়ামই।

লাই ফদিবী মফমসিগী খুৎশাহৈবগী পনবা য়াবা পোথোক অমনি। পোৎলোই শাবদদি মণিপুরগী মপা লৈরমল্লোই।

পূম্নমক্কিগী মথক্তা মণিপুরগী লোনবা খোৎপগী থবক মমিং চৎলি। ফনেক ফীবান লোনবা মণিপুরগী থায়নদগী চৎনরক্লবা শিন্ফম্নি। হৌজিকস্থ অতুম চথরি। মোম্বাক ফীদক, মোনখুম, রুমান্নচিংবা, বালোনবা হৌজিক য়াম্না চৎনরক্লে।

থৌরী তাবা মরুওইবা শিনফম অমা ওইরক্লে। মণিপুরদদি লীমোন অমদি পয়াতনা তায়। কেরলা ষ্টেটতদি যুবীমশিংনা তায়। চাহিদা থৌরী টোন লাক্ষ ১.৪২ ভারতনা পুথোকই। কেরলানা মসিগী চাদা ৯০ পুথোকই।

চাংয়েং ৱাহং

১। মখাগী অহাংবশিং অসি চানবা ৱাহৈনা মেনশিল্লু।

(ক) লীগী——অসি নোংম নোংমগী হেঙ্গৎলক্লি।

(খ) অন্দ্রোগী—— মমিং চৎলি।

(গ) —— নুংগী শোথোক য়াম্না পুথোকই।

(ঘ) কৌনা থাবদা মী কয়া——।

২। মখাগী ৱাহংশিশিংসিগী পাওখুম পীয়ু :—

(ক) লীনা করি করি শানবগে ?

(খ) ৱাগী পোথোক খরা হায়য়ু।

(গ) মণিপুরগী খরুং কদায়দনা হেন্না শাবগে ?

(ঘ) করম্বা মখলগী ফী লোনবনা মণিপুরদা খ্বাইদগী হেন্না চৎনবগে ?

৩। মখাগী ৱাহৈশিংসি হাপ্তুনা ৱাহৈ পরেং মচা অমমম শেম্মু।

পাম্নরক্লে, ফকলেন, নাওশুম, খরুং, ফকশাং, শেম্বাং, শিনফম, ষ্টেশন।

৪। নশাগী লোন্দা মখাগী ৱাহংশিংসিগী পাওখুম পীয়ু :—

(ক) মণিপুরগী খুৎশা হৈবগী থবক করম্না চাওখৎহনবা য়াগদগে ?

(খ) মখাগী থবকশিং অসি ভারতকী করম করম্বা মফমদা তৌবগে ?

(গ) দরি শাবা, শাল মপান লোনবা, য়ুবী থৌরী তাবা, অগর-বতী শাবা অমসুং ফনেক মপান লোনবা ।

"ইঙৌল্লে"

চীংদা শাৎপা ইঙৌল্লে
চিন্নদনা কেনখিবা
কল্লকইদা কল্লকই দে ।

ঐনা কেনগে কেন্দেদো
মালংবনা হুম্বগী
কেন্বনিদা কেন্বনি দে ।

মালংবা ঐমু কৈদৌদে
লৈরাংনা লৈখোক লোয়বগী
কেন্বনিদা কেন্বনি দে ।

(৺চাওবা)

---

৩৩ শুবা পারা

অনৌবা মখলগী লৌউ শিংউবা

মণিপুরগী মরুওইবা শিন্‌ফমদি লৌউ শিংউবনি । অদুনা লৌউবা মত্তং চাওখৎহন্বসি ঐখোয়গী য়াম্না মরুওইবা থৌদাংনি ।

থায়নদি ঈশ্বরনা পীবা মহৈ মরোং খরদং লোক্লগা পেন্নরম্মী। হৌজিক্তি লৌমী অমনা মাগী লৌবুক্তগী ফংনিংবা চাংদু থোকহনবা ঙম্নরে। মসি বৈজ্ঞানিক ওইবা মত্তংদা লৌউবননি।

ঈশিং হায়বসি লৌগীদি থরায়নি । থায়নদি লৌমীশিংনা নোংগী ঈশিংতা ঙাইদুনা লৈনরম্মী। হৌজিক্তি লৌমীশিংনা খোংদগী ঈশিং শিজিন্নরে। তুরেন কয়া থিঙ্গৎতুনা দাম শারে। সরকারনসু পম্পিং সেট কয়া য়েন্থোক্লি। মসিনা মতমনাইদনা ঈশিং ফংহনবদা খুদোংচাবা পীরি। ডবল ক্রোপিংতা নওনা ত্রিবল ক্রোপিং হায়বদি চহিদা অহুমলক লোকপীসু তৌনরে।

লৌ খোইবগী মতাংদসু অনৌবা মখলগী খুৎলাই কয়া লৈনরে । ল্যাঙ্গোন মচিন অহুম পাম্বী য়াম্না চৎনরে। কুবোটা, বিটসু বিটসি নচিংবা পারার টিল্লর মচা কয়াসু মমল তঙখায় তাবিরগা লৌমীশিংদা য়েল্লি। কো-অপরেটিব ফার্মিং কয়াদা অচৌবা মখলগী ট্রেক্টর, ফোসুন্নচিংবা কয়া শেল পীথদুনা লৈহল্লি।

হারগী মতাঙদনা হৌজিক লৌমী অয়াম্বা কম্পোস শেম্বা হৈনরে। শন্থি, ঈথরনা লায়না পীবা হারনি। য়েন্থীসু অফবা মখলগী হার ওইনরে। অসিগীসু মথক্তা রাসায়নগী হায় হায়বদি সুপর ফোসপেট, রোক ফোসপেট, ডাইমোনিয়ম ফোসপেট, উরিয়া, পোটাশ, শুনু অসিনচিং-বসু লৌফমদুগী লৈহাও চাং য়েংথোক্লগা হাপ্নরে লৈহাও চাং য়েংবা (Soil test) য়াম্না কান্নে। মসিগীদমক লোয়শঙ অমসু হাংলে।

পোথোক হেল্‌হন্নবগীদমকতা মরু অফয়া দরকার ওই। লৌউশিংউ লেয়শঙনা য়েন্থোকপা অফবা ফৌ মরুশিঙ্গী মনুংদা চিনা ৯, রত্ন, জায়া, আই আর ২০, অমদি জগন্নাথ য়াম্না ফৈ অমসুং মফমসিগা চুনৈ। মফমসিগী হান্না লৈরম্বা অফবা মখলগী ফৌগা লোয়মনা মপানগী ফৌশিংসিস্থ থারবদি পোথোক শোয়দনা ফরগনি।

ফৌপাম্বীগী য়েক্লবা কয়া লৈ। থায়নদি ফৌদা তিন তারবদি ল্যায়ননি হায়না খন্দোকই। হৌজিক্তি মাদু হীদাক কাপথোক্লগা ফহন্নরে। রোগর্স, মালাথিওন, বি এইচ সি ৫০, ডি:ডি:টি: পাওডরনচিংবা হীদাক্লা মরু ওইনা শিজিন্নৈ।

মহৌশাদি লৌমী অমনা পাক্তক পংউদা উরম্মী। হৌজিক্তি চেকশিন্না খজিক্ত উবনা হেন্না কান্নৈ হায়বা খঙনরে। ফৌ পাম্বীশিং হেক হৌবদগী মরু মুনবা ফাওবা চেক্‌শিন্না ঙাক শেনগনি। থোক্লকপা অশোয়বা খুদিংমক অহৈ অশিঙ্গা তানবা তাই। মরু মরাং থম্ফম নিংথিনা বৈজ্ঞানিক ওইবা মত্তংদা শাগনি। মণিপুরদদি মরু মরাং য়োন্‌ফমগী থোইদোকপা অরাবা লৈত্রি।

নৈনবা রাহং

১। মখাগী অহাংবশিংসি চানবা রাহৈনা মেনশিল্লু।

(ক) ঈশিং হায়বসি ফৌপাম্বীগীদি —— ।

(খ) হৌজিক লৌমী অয়াম্বনা —— শেম্বা হৈনরে।

(গ) ——হেন্নবগীদমক অফবা মরু দরকার ওই।

(ঘ) য়েম্বিস্থ অফবা মখলগী —— ওইনরে।

২। মখাগী রাহংশিঙ্গী পাওখুম তেন্না পীয়ু।

(ক) মণিপুরগী মরুওইবা শিন্‌ফম করিনো ?

(খ) মপান্দগী পুরকপা ফৌ মরু খরগী মমিং হায়য়ু।

(গ) মণিপুরগী লৌরুকশিংদা ঈশিং করম্না পীবগে ?

(ঘ) লৌরুক্তা চায়নবা মরুওইবা রসায়ন হার খরগী মমিং হায়য়ু।

৩। মখাগী ৱাহৈশিংসি হাপ্তুনা ৱাহৈপরেং অমমম শেম্মু।

শিন্‌ফম, কম্মোস, লোয়শঙ, খিঙ্গত্তুনা, য়েংথোক্লগা, পাক্তক, থোইদোকপা, য়োন্‌ফম ।

৪। মখাগী ৱাহংশিঙ্গী পাওখুম নশাগী লোন্দা ইঁয়ু।

(ক) ঈশিং য়াওদনা থাবা য়াবা ফৌ অমা হায়য়ু।

(খ) করম্বা য়ুমশানা খিৎ লম্না মণিপুরদা শম্বোৎ খোয়নবগে ?

(গ) মণিপুরগী চাকহাউ হায়বা ফৌসি করম্বা মকমদা থাবা চুনবগে ?

(ঘ) করম্বা মরু মরাংনা মনিপুরদা ফৌগী মহৎ শিনবা ঙমগদগে ?

৩৪ শুবা পারা

অহান্বদা ঐখোয়না অরাইবা, য়ামদবা মশিং খর করম্না খাইদোক্লবগে হায়বদু খঙখ্রে। হৌজিক ঐখোয় তরুবা অয়াম্বা মশিংগী খাইদোক্লবা তমসি।

৫৪
—২৯

মসিদা ঐখোয়না মশিং ৫৪ দগী ২৯ খাইদোক্পা তারে। অদুবু য়েৎকী মথক থংবা মশিংদি ৪ নি, অদুনা ৪ দগী মাপন খাইদোক্পদি য়াদ্রে। অদুনা ঐখোয়না ওইগী মশিং ৫ অসিদগী মশিং অমা পূবা তারে। তরাগী কাদগী ১ পূরুরে; অদুনা ঐখোয়দা হৌজিক ১০ লৈরে। অদুনদি হান্নগী ৪ অমগদি ১৪ লৈরে। মশিং ১৪ দগীদি ৯ খাইদোকপা য়ারে।

৫ (১) ৪
—২ ৯
৫

হৌজিক তরাগী কাদা লৈরিবা ৫ অসিদগী মশিং অমা চৎখ্রবদি ৪ দা ঙাইহৌরে। অদুনা ৪দগী অনি চৎখ্রবদি ৪—২ = ২

৫ (১) ৪
—২ ৯
২ ৫

মখাগী অঙ্কশিং অসি হোৎলু অদুগা করম করম্বনা অচুম্বনো হায়বদু খন্দোকউ :—

(১) ৮২ —৬৭ ১৫	(২) ৬৮ —২৯ ৩৯	(৩) ৪০ —২২ ৫৮
(৪) ৫৫ —১৯ ৩৬	(৫) ৭৪ —২৬ ৪৮	(৬) ৪৫ —১৮ ২৭

মখাগী অঙ্কশিং অসি নশানা হোৎল্লু :—

(১) ৪৪ —১৮ ☐	(২) ৩৩ —১৬ ☐	(৩) ৫১ —১৭ ☐	(৪) ৩৬ —১৮ ☐
(৫) ৭২ —২৯ ☐	(৬) ৯১ —২৯ ☐	(৭) ৫৬ —১৯ ☐	(৮) ৮৩ —২৭ ☐
(৯) ৯২ —৭৮ ☐	(১০) ২৩ —১৯ ☐	(১১) ৫৪ —৩৭ ☐	(১২) ৮৭ —২৯ ☐

মখাগী রাহংশিং অসিগী পাওথুম পীয়ু :—

১। নহাক্কী লুপা কুম্মঙা লৈরে। মসিগী মনুংদা নহাক্না ফী লৈবদা লুপা তরা তরুক খরচ তৌখ্রে নঙোন্দা পৈশা কয়া লেম-হৌরিবগে ?

২। ক্লাস অমদা পুন্না ছাত্র কুন্নিথোই লৈ। অদুগী মপুংদা নুপীমচা তরা-তরুক লৈ। নুপা মচা মশিং কয়ানো হায়য়ু।

৩। খুন অমদা অহাংবা লম একর কুহ্রা লৈ। সরকারনা মদুদগা কারখানা সানবা লম একর মাপল লৌখ্রে। হৌজিক অহাংবা লম কয়া য়াম্না লৈহৌরিবগে ?

৪। হৈয়োবী অমগী কমলা য়াংখৈতরুক লৈ। মহাক্না কুহ্রামাপন য়োম্হোকখ্রে। কমলা কয়া লেমহৌরিবগে ?

৫। খুন অমদা পুন্না অহন মশিং মরিফুনিথোই লৈ। অদুগী মনুংদা নিফুমাপন্না নুপীনি। নুপা মশিং কয়ানো ?

---

৩৫ শুবা পারা

জঙ্গল য়োকখৎলু

জঙ্গল অসি ঐখোয়গী থৱায়নি। মীওইবগী পুন্সিদা জঙ্গলনা চাওরবা শরুক কয়া য়ারি। জঙ্গলদগী ঐখোয়না উ, ৱা, লী ফংই। মসিদসু নওনা ঐখোয়না মমল য়াম্ন য়াম্লবা মনা-মশিং হীদাক লাংথক কয়াসু ফংই। জঙ্গলদা শাঙা কয়াসু হিংনৈ। মাখোয়দগী ঐখোয়না কান্নবা কয়া ফংই।

মীশিং হেনগৎলকপগা লোয়ননা মীওইবনা জঙ্গলগী পোথোক লোইশিল্লকপসু হেল্লি। জঙ্গলদি থক হেনগৎলক্তে। মতম থর লৈরগদি মীওইবনা য়ুম শানবা উৱা ফংনরক্লরোই। মরম অসিনা ঐখোয়না তুংদা ল্যাকপা মীরোনশিঙ্গীদমক্তা জঙ্গল য়োকখৎপা দরকার ওই। ঐখোয়না য়ুম ফজরবা অমা শাবদি নুমিৎ থরদংগী মনুংদা লোইবা ঙম্মী। তৌইগুম্বসুং উপাম্বী অমদি নুমিৎ থরদংগী মনুংদা চাওহনবা ঙমদে, মাদু চাওহনবদা চহি কয়া চংই। অদুনা অচৌবা উপাম্বী অমা য়াল্লমদাইদা য়াম্না মুন্না খনবা চুন্মি। উপাম্বী অমা হেক য়ানবগা উপাম্বী অহুম থাগদবনি হায়নরিবনি। থায়না ইপা ইপুনা থারম্বা উপাম্বীগী মহৈ ঐখোয়না চানরি। অদুনা ঐখোয়না থারম্বা উপাম্বীগী মহৈ তুংগী মীরোন্না চাহৌগদবনি।

উ থানবগীদমক দরকার ওইবা উপাল ৱাপাল চার কয়া সরকারনা য়েল্লি। লোউবা য়াদবা মফমশিংদা উপাম্বী থাগনি। অদু ওইরবদি উ ৱাৎলরোই। উহৈ ৱাহৈ মরাং কায়না ফংলগনি। হৱা নুংশিৎসু ফরনি।

জঙ্গলগী পোথোক ৱাৎলরোই।

চাংয়েং ৱাহং

১। মখাগী অহাংবশিং অসি চানবা ৱাহৈনা মেনশিল্লু।

(ক) জঙ্গল অসি ঐখোয়গী——।

(খ) মরম অসিনা ঐখোয়না তুংদা লাকপা——জঙ্গল্ল য়োকখৎ কদবনি।

(গ) উপাম্বী অমা হেক য়ানবগা উপাম্বী —— থাগদবনি।

(ঘ) লৌউবা য়াদবা——উপাম্বী থাগনি।

২। মখাগী ৱাহংশি অসিগী পাওখুম পীয়ু।

(ক) ঐখোয়না কনাগী য়েংহুনা উপাল-ৱাপাল থাদোরিবনো ?

(খ) জঙ্গলদগী ফংবা পোৎ খরগী মমিং হায়য়ু।

(গ) জঙ্গল করম্না ঙাক্কদগে ?

(ঘ) করম্বা মফমদা উ থাগদগে ?

৩। মখাগী ৱাহৈশিংসি হাপ্তুনা ৱাহৈপরেং অমমম শেম্মু।

পূম্সিদা, লৈরক্লরোই, য়াল্লমদাইদা, মীরোন্না, পোথোক, হৱা নুংশিৎ, উপাল-ৱাপাল।

৪। মখাগী রাহংশিংসিগী পাওখুম নশাগী লোন্দা ইঁয়ু।

(ক) করিনা জঙ্গলরু তুম্না মাঙহনবগে ?

(খ) থাবদা য়াম্না থুনা চাওগনবা উপাম্বী অনিদংগী মমিং হায়য়ু।

(গ) উগী কানবা করি করিনো ?

(ঘ) উপাম্বী অমা চাওহন্নবা হেৎনবদা করি করি ঙাকশেল থৌরাং পায়খৎকদগে ?

---

৩৬ শুবা পারা

ওইনা বিজান্দো

ওইনা বিজান্দো, মহারাজ চন্দ্রকীর্ত্তিগী অচানবা মনাই অমনি । মহাক ফাগী য়াম্না হৈ অমসুং পাকরক্কী লৌশিং য়াম্না লৈ। নিংথৌনা মহাকপু নোংমতং উহৌদবদা লৈবা ঙমদে। নোংমদি বিজান্দো কোনুং কারক্লমদে। মহারাজনা মনাই থাদুনা কারক্তবগী মরম হংহল্লুই। মহাক্না মচাগী নিংঙাই কনমন্দুনা কোনুং কাবা ঙমদ্রে হায়না নিংথৌ মনাইদা তমখি। মনাইশিংনা নিংথৌদা রাফমদুমক হঙ্গচ্চখি। নিংথৌনা মথঙ্গী নুমিত্তা অমুক মনাই থাদুনা বিজান্দোবু কৌহল্লুই। বিজান্দো হান্নগা মান্ননা পাওখুম পীরকই অমসুং লাক্লমদে।

থীন্দনা নিংথৌনা মনাইশিং পুদুনা বিজান্দোগী য়ুমদা লেঙখিরম্মী । বিজান্দোনা মহারাজদা হঙ্গচ্চখি, "ননাই ঐদি লায়রবা মচানিদো । অদুনা ইচাগী নিংঙাই থেম্বা ঙমজদ্রে।" শ্রীযুৎনা শাওরদুনা হায়রকই, "নংগী নচানা নিংঙাই কয়া য়াম্না কল্লদুনা, থেমগে হায়রগা থেম্বদুবো।"

"অদু ওইরবাদ , শ্রীয়ুৎপু, ননাই ঐহাক অঙাং অদুক শাজগে, অমুক্তা থেম্বিগদ্রা ?' বিজান্দোনা মখা তানা হায়রকখি।

"ফরে ফরে, শারো। ঐ থেম্মগে য়েংউ।" নিংথৌনা খুমখি।

বিজান্দোনা অঙাং নিংঙাই ফওবা শারদুনা, "বাবা শামু পীয়ু, শামু পীয়ু।" হায়না কপ্লম্মী। নিংথৌনা কোনুংদগী শামু অমা লৌহল্লুরগা পীরম্মী। বিজান্দোনা অমুকসু, "বাবা, তোংজৈ পীয়ু, তোংজৈ পীয়ু" হায়না কপ্লম্মী। নিংথৌনা তোংজৈদুসু পীরম্মী। তৌইগুম্বসুং বিজান্দোগী নিংঙাইদি ফরমদে। মহাক্না মখা তানা হায়রম্মী, "বাবা তোংজৈ মরিন্দা শামু লিৎহল্লু।" হন্দক্তি নিংথৌ মায়থীরে। বিজান্দোদা মচা নিংঙাই ফত্রিবমথৈ কোনুং কারক্লগনু হায়রম্মী। অদুবু বিজান্দোনা মনিংথৌদা মাগী মশা ঙমদবগী অশেংবা পাওদু হঙ্গচ্চখি।

চাংয়েং ৱাহং

১। মখাগী ৱাহৈপরেংশিংদা হাংলিবা মফমশিং অসি চানবা ৱাহৈনা মেনশিল্লু।

(ক) নোংমদি বিজান্দো কোনুং —— ।

(খ) মনাইশিংনা নিংথৌদা —— হঙ্গচ্চখি।

(গ) নিংথৌনা —— শামু অমা লৌহল্লুরগা পীরম্মী।

(ঘ) শামু অহু —— মরিন্দা লিংহল্লু।

২। মখাগী ৱাহংশিংসিগী পাওথুম পীয়ু।

(ক) বিজান্দো কনানো ?

(খ) করি মরমগী মহাক্না কোনুং কারকখিদ্রিবনো ?

(গ) করি মতাংদা নিংথৌনা বিজান্দোগী নিংঙাই থেম্বা ঙমখিদবগে ?

৩। মখাগী ৱাহৈশিংসি হাপ্তুনা ৱাহৈ পরেং অমমম শেম্মু।

পাইরক্কী লৌশিং, হংহ ল্লুই, কৌহল্লুই, নিংঙাই, পুরক্তুনা, হঙ্গচ্চখি।

৪। মখাগী ৱাহংশিঙ্গী পাওথুম নশাগী লোন্দা ইয়ু।

(ক) শূমাংলীলাগী ফাগীদা ফাওবা মী অমগী মমিং ইয়ু।

(খ) নংনা খঙবা বিজান্দোগী ফাগী অনিদং হায়য়ু।

(ন) বিজান্দোগুবা ফাগী হৈব্রা নিংথৌ মনাই অমগী—মমিং হায়য়ু। মাগী ফাগী অমতংগা লীয়ু।

৩৭ শুবা পারা

পুরিবা হায়বসিস্থু তিনশিন্না মখল্ অমনি। ৫×৩= মঙা তহুমলক নএগা অহুম অসি মঙারক হায়বনি। ৫+৫+৫=১৫ নএগা ৩+৩+৩+৩+৩=১৫; অতুনদি পুরিবা হায়বদি য়াম্না লাইনা তিনশিন্নবা হায়বনি। মতম খুদিংদা ঐখোয়না মশিং অস্থুক য়াম্বসি লোয়না তিন-শিন্দুনা লৈবা ঙমদে। মরম অসিনা পুরিবা হায়বসি অঙ্কদা য়াম্না দরকার ওই। ঐখোয়না হান্ননা করম্না পুরিবগে হায়বতু খঙখ্রে।

২×১=২

২×২=৪ (২+২)

২×৩=৬ (২+২+২)

২×৪=৮ (২+২+২+২)

২×৫=১০ (২+২+২+২+২)

২×৬=১২ (২+২+২+২+২+২)

২×৭=১৪ (২+২+২+২+২+২+২)

২×৮=১৬ (২+২+২+২+২+২+২+২)

২×৯=১৮ (২+২+২+২+২+২+২+২+২)

২×১০=২০ (২+২+২+২+২+২+২+২+২+২)

নহাক্না করিগুম্বা মশিং অমদা অতোপ্পা মশিং অমনা পুরিরগা অস্থুক তাই হায়বা খঙবা হায়বদি ২দা ৭না পুরিরগা ১৪ তাই হায়বসি খঙ্লবদি মতু লাইরে। করম্না পুরিবগে হায়বতু য়েংসি

৯×২=১৮	৫×৭=৩৫
৬×৩=১৮	৬×৪=২৪
৭×৪=২৮	৮×৫=৪০
৮×২=১৬	৯×৩=২৭
৪×৪=১৬	১০×৫=৫০

ঐখোয়গী অয়ুক্কী-নুমিদাংগী চৎনরিবা থবকশিং অসিদা পুরিবা হায়বসি চংদবা য়াদে। খুদম ওইনা হায়রবদা নহাক্না লাইরিক ৮ লৈনিংলে, লাইরিক অমগী মমলদি লুপা ৩/- নি। লাইরিক নিপান অসিগী মমল পুন্না কয়া পীগদগে ? নহাক্না নিপান্দা অহুমা পুরিরো । মহুগী পুরিবা ফল অহু লাইরিক নিপানগী মমলনি। মসিননি নহাক্না লমাই ১৪১-১৪২ পীরিবা স্থপ্লাক অসি ফাবা দরকার ওইরিবসি। ঐখোয় হৌজিক পুরিবা অরাইবা খর তৌসি।

৫ (মঙা অসি তরেৎলক)

×৭

৩৫

৭ (তরেৎ অসি মঙারক)

×৫

৩৫

৬ (তরুক অসি তরেৎলক)

×৭

৪২

৭ (তরেৎ অসি তরুক্লব)

×৬

৪২

মসিদা নহাক্না ৭ অসি মঙারক নএগা ৫ অসি তরেৎলক তিনশিল্লগা ৩৫ তাগনি। অহুবু ঐখোয়না মসি য়াম্না খঙবা দরকার ওই। অহুমা পুরিবা হায়বসি চংদবা য়াবক্তে।

৮	৯	৭	৫	৮	৯
×৫	×৬	×৩	×৪	×৭	×৫
৪০	৫৪	২১	২০	৫৬	৪৫
৩	৮	৬	৭	৯	৫
×৯	×৪	×৬	×৭	×৯	×৬
২৭	৩২	৩৬	৪৯	৮১	৩০

মখাগী মশিংশিং অসি পুরিয়ু :—

৪	৩	৬	৯	৮	৫
×৯	×৪	×৭	×২	×৮	×৫

মখাগী রাহংশিং অসিগী পাওখুম পীয়ু :—

১। মী অমগী থবক অশূমন লুপা ৬/- ওইরবদি মী নিপানগী থবক অশূমন কয়া ওইগদগে ?

২। লৌ একর অমগী খার্জনা লু. ৪/- ওইরবদি লৌ একর ৭ কী খজনা কয়া ওইগনি ?

৩। পেন্সিল ডজন অমগী মমল লু: ৭ নি। নহাক্না পেন্সিল ডজন অনি লৈরবদি মমল কয়া পীরমগদগে ?

৪। ফুরিৎ অমগী মমল লু: ৫ পীবা ফুরিৎ ৩ নহাক্না লৈরে অদুগা খোঙ্গ ও অমদা মমল লুপ্না ৮ পীদুনা খোঙ্গ্রাও ৩ অমসু লৈরে। নহাক্না পূন্না পৈশা কয়া খরচ তৌখ্রে ?

পুবিবা হায়বসি মতম পূন্নমক্তা কা অমগী মশিংতমক পুরিবা নত্তে। করিগুম্বদসু অচৌবা মশিং পুরিরকই।

মথাগীশিং অসি য়েংউ :—

২৪ × ৬

মসি করম তৌগনি ? অহাবদা ৪দা ৬ না পুরিয়ু—

```
  ২৪
   ৬
 ------
  ২
 ------
   ৪
```

৪ × ৬ = ২৪; অকোনবগী মশিং ৪ অসি অমগী কাদা থম্মু। তরাগী কাদা লৈরিবা মশিং ২ অসিনা তোঙান্না মথক্তা তৌরিবা অমুম্না থম্মু। হৌজিক ২ দা ৬ না পুরিরো অদু ওইরবদি ১২ লৈগনি। হান্নগী ২ অসি ১২ দা তিনশিল্লো; ১৪ লৈরগনি।

হৌজিক ১৪ অসি ৪ গী ওইথংবদা থম্মু।

```
   ২৪          ২
 × ৬         + ১২
 ----        -----
 ১৪৪          ১৪   ( ২গা ১২গা তিনশিন্না )
```

মথাগী পুরিবশিং অসি য়েংউ অতুগা তচুম্বা খন্দোকউ :—

(ক) ৩২ (২৮+১)
৮
২৫৬

(খ) ৪৯ (২০+৪)
৫
২৪৫

(গ) ২৬ (১৮+৫)
৯
২৩৪

(ঘ) ২৭ (৮+২)
৪
১০৮

(ঙ) ৫৪ (৩৫+২)
৭
৩৭৮

(চ) ৩৩ (১৮+১)
৬
১১৮

(ছ) ২৩ (১৪+২)
৭
১৬১

(জ) ২৫ (১২+৩)
৬
১৫০

(ঝ) ৩৭ (২৪+৬)
৮
২৯৬

মথক্কী খুদমশিং অসি য়েংতুনা মথাগী মশিংশিং অসি পুরিয়ু :—

(ক) ৫৪
৫

(খ) ৪৩
৮

(গ) ২৭
৯

(ঘ) ৩৫
৭

(ঙ) ৩৩
৯

(চ) ৪১
৪

(ছ) ৬৮
৬

(জ) ৭০
৭

৩৮ শুবা পারা

ঙা য়োকপা

ঙা হায়বসি হকচাং ফবা চিঙ্গাক্লি। মণিপুরীশিংনা ঙাবু মরুওইবা চিঙ্গ্াক ওইনা শিজিন্নৈ। মীশিং নোংম নোংমগী হেনগৎ লকপগা লোয়ননা ঙাগী দরকারস্থ হেনগৎলকই। মৈতৈগী হান্না নৈজরম্বা ঙা হায়বদি ঙমু, ঙাক্রা, উকাবীনা ঐখোয়গী চাবা কোন্নরক্তে। অদুনা মপান্দগী ঙা য়াম্না পুশিল্লক্লে। মপান্দগী পুরকপসি তেকপা রাৎপা মশানা তাবনি। মপান্দগী ফন য়াম্না পুশিল্লক্তুনস্থ ঙা মরাং কায়না চাব' ফংমদ্রে অদুনা খুঙ্গংশিংদা পূখ্রি তৌদুনা ঙা য়োকপা অসি য়াম্না দরকার ওইরবনি।

হৌজিক্কী মতমদা লন্নাই মীওই কয়ানা মশাগী পূখ্রি তৌদুনা ঙা য়োক্লরে। কোওপরেটিব সোসাইটি কয়ানস্থ ঙা য়োক্লরি। অসিগুম্বা ঙায়োকফম পূখ্রি অসি অনি থোক্লা খায়দোকই। ঙা মচা য়োকখৎনবা নর্সরী পুল হায়বা অমা অদুগা ঙা অচৌবা লৈফম অমা। ঙয়োকফম পূখ্রিদা তিন কাঙ, ঙাপ্রুম, লিন্নচিংবা লৈতনবা হোৎনগদবনি। নুংশিৎ নুংশা মরাং কায়না ফংহনগদবনি, মচিঙ্গাক নিংথিনা হুনবিগদবনি।

ঐখোয়গী রাজ্য অসিদা অতো'প্পা লমগী ঙা কয়াস্থ য়োক্লরে। হায়রিবা ঙাশিং অসি মফম অসিদা ফংদে তৌইগুম্বস্থং য়েকপদদি চাওগল্লি। মপান্দগী লাকপা ঙাশিঙ্গী মনুংদা মৃগল, রৌ, কট্লা অমস্থং কাপশিং পনবা য়াই। সরকারনস্থ ঙা য়োকপগী থবক অসি চাওখৎহন্নবা অকনবা থবক পায়খৎলে। মীওই কয়াবু ট্রেনিং পীরি; ঙায়োকপশিংদা শেলগী মতেং কয়াস্থ থাদরি।

মণিপুর সরকারগী ঙায়োক লোয়শঙনা পাৎ কয়াদা মীরমগী ঙা কয়া থাদরি।

প্রজাশিংনস্থ ঙাগী থৌরাং অসিদা সরকারগী মতেং পীগদবনি। মরুম পুবী ঙা ফাদোক্তুনা চারোইদবনি। ঙা মচা চাথোকপস্থ য়াম্না মাঙই। মপুং ফারবা ঙাদমক ফাতুনা চাগদবনি। নিংথিজনা শেন্নরবদি লৌবুক্তা ঙামচা য়োকপা য়াম্না খুদোং চাই।

মখাদা মণিপুরগী ঙাগী হিসাব অমতং উৎলি। ১৯৭৫/৭৬ কী ঙাগী চাথোক।

মণিপুর—টন ১'৮০ নি।

বেঙ্গোল—টন ২৬৪'০০ নি।

আসাম—টন ৪০'০০ নি।

ভারতনা পৃথিবীগী ৭ শুবনি।

মণিপুরগী মীশিঙ্গী চাদা ৭৫ দি ঙা চাই। মণিপুরীশিংনা চহিদা ক্যান্টণ ১৩'৯৩৫ চাই। চাথোক্না কুৎন্টণ ৯'৪০০ নি।

হৌজিক মণিপুরদা ঙায়োকপগী ইউনিট ৩০৩ লৈরে। ১৯৭৪/৭৬ তা থৌরাম্ ১০ পায়খৎলি।

চাংয়েং ৱাহং

১। মখাগী অহাংবশিংসি চানবা ৱাহৈনা মেনশিল্লু।

(ক) ঙা হায়ৱসি হকচাং ফবা—— ।

(খ) অহুনা খুঙ্গংশিংদা পৃথি তৌহুনা ঙা —— অসি য়াম্না দরকার ওইরবনি।

(গ) সরকারনস্থ ঙায়োকপগী থবক অসি——তকবা থবক পায়খৎলে।

(ঘ) নিংথিজনা শেন্নরবদি——ঙামচা য়োকপা য়াম্না খুদোং চাই।

২। মখাগী ৱাহংশিং অসিগী পাওখুম পীয়ু।

(ক) হৌজিক মণিপুরদা মপান্দগী করি করি ঙা পুশিল্লকপগে ?

(খ) ঙা য়োকপনা ঐখোয়দা করি কান্নহনবগে ?

(গ) হান্না লৈরম্বা মণিপুরগী মরুওইবা ঙা খরগী মমিং হায়য়ু।

(ঘ) ঙা য়োকফম পৃথি করম্না খমগদগে ?

৩। মখাগী ৱাহৈশিংসি হাপ্তুনা ৱাহৈপরেং অমমম শেম্মু।

চিঙ্গাক, কোন্নরক্তু, পুশিল্লক্তুনা, ঙাপ্রুম, ফাদোক্তুনা, তোঙাৱা।

৪। মখাগী ৱাহংশিং অসিগী পাওখুম নশাগী লোন্দা পীয়ু।

(ক) মণিপুরগী হান্না লৈজরম্বা ঙাশিঙ্গী মনুংদা করম করম্বা ঙানা য়োকপদা খুদোং চাবগে ?

(খ) ঙাগী মহুত্তা চাবা য়াবা চিঙ্গাক করি করিনো ?

(গ) মণিপুরদা মপান্দগী করম করম্বা ঙা পুরকপগে ?

(ঘ) মণিপুরদা করি করি লমদগী ঙা পুশিল্লকপগে ?

---

৩৯ শুবা পারা

ডাক্তর কমল

ডাক্তর কমল শীংথাবা য়াবা কবি অমনি। শকাব্দ ১৮২১গী লমদা থাগী পানখৎলকপা নীনি পানবা থাংজ নুমিত্তা লাংথবান্দা পোকখি। মহাকপু পোকপা মপাগী মমিং লমাবম যাত্রাসিং কৌই। মমাগী মমিংনা লৈরিক কৌই। যাত্রাসিং মৈতৈ লাইরিক থীবা নুপা অমনি। কমল মপাদা মপী লাইরিক খর তম্নগা নাওরেম লৈকাই এল, পি স্কুলদা কায়। মফম অদুদগী নিম্ন প্রাইমারী পরীক্ষা পাণ তৌই। মথংদা মোইরাংখোম ইউ, পি স্কুলদগী উচ্চ প্রাইমারী পরীক্ষা থাই। মতুংদা ডিব্রুগরদা চত্তুনা বেরী হরাইট মেডিকেল স্কুলদা চহি মঙা এল, এম, পি, তম্মী।

ডাক্তর তম্বা লোয়রগা মহাক মণিপুর স্টেটকী সব এসিস্টেন্ট সর্জ্জন ওই। মহাক্কী শিনফমদি ডাক্তর ওইজরগসু মহাক সাহিত্যদা থরাই য়াওই। মহাক্না মণিপুরী সাহিত্যবু অরাংবা থাক্তা থাঙ্গৎপা পামলম্মী। ডাক্তর তম্না তম্না শৈরেং মচা কয়া ইবা হৌরকখি। মহাক্কী শৈরেংশিং মতম অদুগী "জাগরণ" অমসুং "মণিপুরী" নচিংবা থাগী চেফোংশিংদা হাপখি। মহাক্না "মাধবী' অমসুং "লৈপরেং" হায়বা লাইরিক অনি ইরম্মী। মহাক্কী "মাধবী' হায়বা উপন্যাস অসি মণিপুরী লাইরিক্তা অথোইবনি। লাইরিক অসিগী লোন্দা পুদা য়াম্না ফজে। "লৈপরেং" হায়বা শৈরেংগী লাইরিক অসিদসু ফজরবা শৈরেংনা পিক খল্লি।

মহাক য়াম্না নাহা ওইনা শকাব্দ ১৮৫৭ তা মশাগী চহী ৩৬ শুবদা পুলিস হস্পিতালদা লৈখিদে। মহাক লৈখিদ্রবা মতুংদা সাহিত্য পরিষদনা মঙোন্দা 'সাহিত্য রত্ন' হায়বা মিংথোল পীখি। মহাক্কী "মাধবী" হায়বা লাইরিক অসি ইংরেজি লোন্দ অনুবাদ তৌরে অদুগা ড্রামা কয়াসু শানখে।

চাংয়েং ৱাহং

১। মখাগী ৱাহংশিং অসিগী পাওখুম পীয়ু।

(ক) ডাক্তর কমল কনানো ?

(খ) মহাক করি থবক তৌরম্মী ?

(গ) মহক্না ইরম্বা লাইরিক শিংগী মমিং পীয়ু।

(ঘ) মহাকনা লৈখিদ্রবা মতুংদা মণিপুরী সাহিত্য পরিষদনা মঙোন্দা করি মিংথোল পীখিবগে ?

২। মখাগী অহাংবশিং অসিগী চানবা ৱাহৈনা মেনশিল্লু :—

(ক) ডাক্তর কমল—— য়াবা কবি অমনি।

(খ) —— তম্বা লোয়রগা মহাক মণিপুর স্টেটকী সব এসিষ্টেণ্ট সার্জন ওই।

(গ) মহাক্কী "মাধবী" হায়বা উপন্যাস অসি মণিপুরী লাইরিক্তা——।

(ঘ) —— অসিগী লোন্দা পুদা য়াম্না ফজে।

৩। মখাগী ৱাহৈশিং অসি হাপ্তুনা ৱাহৈ পরেং অমমম শেম্মু :—

স্কুল, পরীক্ষা, ষ্টেট, থাঙ্গৎপা, ইরম্মী, উপন্যাস, মিংথোল, ড্রামা, ডাক্তর, সার্জন।

৪। মখাগী ৱাহংশিং অসি নশাগী লোন্দা পাওখুম পীয়ু :—

(ক) ডাক্তর কমল কুইনা লৈরম্লবদি মণিপুরী সাহিত্যগী থাক করম তৌরম্বা য়াবগে ?

(খ) কমলগুম্বা মণিপুরগী অথোইবা কবি খরগী মমিং হায়য়ু।

(গ) মহাক্কী "মাধবী" হায়বা উপন্যাস অসিনা অমুক য়াম্না ম মং চৎলিবা করিগীনো ?

দশমিক

নংনা করিগুম্বদা হোটেলদা বসষ্টেণ্ডদা, নএগা কৈথেন্দা চৎলবদি মখাগী অসুম্না পোৎকী মমল তাকপা থেংনগনি।

	লুপা	পৈশা
কোফী———		৩০
চাকু————		২·৫৫

নএগা বস ষ্টেণ্ডদা

	লুপা	পৈশা
ইম্ফালদগী ডিমাপুর		২৪·৫০
ইম্ফালদগী নম্বোল		১·৫০
নএগা কৈথেন্দা,		
ঙা কেজিদা		১৫·৫০
হরাই মুগ কেজিদা		৪·২৫

নংনা উরে মাহুদি লুপা অমদি পৈশাগী মরক্তা বিন্দু [·] অমা লৈ। বিন্দু অসি দশমিক বিন্দু কৌই। দশমিক বিন্দুগী য়েত্তা লৈবা মশিং খুদিংমক মশিং অমদগী হন্থে। খুদম ওইনা ১.৫০ না মপুম মশিং অমা অমসুং মচেৎ ৫০ (নএগা ১গী তঙ্খায়) তাকই। মতৌ অসুম তৌনা ১.২৫ না মপুম অমা অমসুং মপুম অমগী মচেৎ ২৫ (মপুম অমগী মরিথোকপগী শরুক অমা) তাকই। মথৌশানা লুপা, অরাপ্পা খঙনবদা, অরুম্বা খঙনবদা দশমিক শিজিন্নৈ।

মসিগী সিস্তের অসিদগী মচেৎ খুংদিংসি চামগী মচেৎ ওইনা লৌই। খুদম ওইনা লুপা অমদা য়েংসি, লুপা খুদিংমকসিদা পৈশা ১০০ লৈ। মরম অসিনা ঐখোয়না লুপা ১ গা পৈশা ২৫ বু লুপা ১'২৫ অসুম্না ই। ২৫ না চামগী মরি থোকপগী অমা ওইবা মরম্না লুপা ১ গা মশুংবু ঐখোয়না লুপা ১২৫ হায়না ইরিবনি। মসিনা লুপা ১৫০ ওইনা ইরবদি মাতুবু ঐখোয়না লুপা অমা মথায় ওইনা লৌই। লুপা ১'৭৫ বু ঐখোয়না লুপা ২ দগী শিকিতাবা ওইনা লৌই। অতুবু মচেৎ অতু মতম খুদিংদা মশুং ওইনতা নএগা তংখায় ওইনতা লৈতে। করিগুম্বা মতমদসু ঐখোয়না ১'৮৫ নএগা ২'৩৬ নএগা ৩'১ নচিংবসু থেংনৈ। মখোয় খুদিংমকসিদা, য়েত্তা লৈবা বিন্দুগী, মাশংশিংসিগী অতেনবা হায়বা য়াবা রাহৈ লৈতে। মচেৎ মকাইশিং অসি দশমিক ওইনা ইরগনা হেন্না খঙবা নুংঙাই।

মখাগী লুপা মশিংশিং অসি খৎনবা হোৎনৌ।

১। ঙা কে: জি অমগী মমল লুপা ৯'৫৫ নি।

২। ঐনা ঙসি বেকতা লুপা ১২'৫০ থমজিল্লি।

৩। ইম্ফালদগী মোইরাং ফাওবগী বসভাড়া লুপা ২'২৫ নি।

৪। ইমফাল বস ষ্টেণ্ডদগী চেক্কোন ফাওবগী মিনি বস ভাড়া লুপা 0'৫০ নি।

দশমিক য়াওবা মশিংশিং তিনশিনবা অমদি খায়দোকপদা মথক্তা তৌখিবা তিনশিনবা ১ দি খায়দোকপগী নিয়মশিং অতু অতুম চৎনগনি। অসিগুম্বা অঙ্কশিং অসি তৌবদা নংনা তৌগদবসি দশমিকশিং অসি লৈত্রে হায়না খনগদবনি। খুদম ওইনা—

লুপা	১৮'৭৬
লুপা +	২৭'৮৫
	৪৬'৬১

দশমিক বিন্দুনা তিনশিনবা অমদি খায়দোকপগী লম্বীদা অপনবা থক লাক্তি। নংনা তৌগদবসি য়েৎথংবদা লৈবা মশিং ২ গী মথংদা বিন্দু অতু নম্মু।

হৌজিক খায়দোকপা অমুক য়েংলসি ;

লুপা ২৭·৮৫
লুপা — ১৮·৭৬
০৯·০৯

নংগী হায়দোক্কদবা মশিংতুনা করিগুম্বা কাখল অমদা মশিং অমা ৱাৎলবদি নংনা হেক-থংনবা ওইদা লৈবা মশিং অতুদগী ১ পূগনি । খুদিংমক্তা পূরুরিবা মশিংসিগী মগুণ ১° ওইগনি । মথক্কী অসিদা য়েৎইথং থংকগী মথক্সি ৫ নি। অতুবু মাগী মথাদদি ৬ লৈরে । মরম অতুনা ঐখোয়না ত্তইগী হেক থংনবা ৮ দগী অমা (হায়বদি তরা ওইরগদবসি) পূরে । হায়রিবা ১০ অসি ঐখোয়না ৫ দা তিনশিনলে অতু ওইরবদি ঐখোয়না ১৫ ফংলে। হৌজিক ১৫ দগী ৬ খায়দোক্লো। অতু ওইরবদি ঐখোয়না ৯ ফংলে। হৌজিক ঐখোয়না ৮ দগী অমা লৌথোকখ্র বনা মাগী চাংসি ৭ তা ঙাইহৌরে। অতুনা ৭ তগী খায়দোক্লবদি শূন্য (০) ফংলে। অতুদগী খায়দোকপগী থবক্ অসি দশমিক বিন্দুগী ৱাংমদা ওইরোমদা অতুম চথরো। অসুম তৌবা অসিদা নংনা ৯ ০৯ হায়বদি লুপা ৯ পৈশা ৯ ফংলে । হৌজিক্তি দশমিক্লা তিনশিনবা অমদি খায়-দোকপদা নিয়ম করিস্থ হোংহন্দে হায়বসি নখোয়না খঙল্লে।

হৌজিক মথাগীশিংসি দশমিক শিজিন্নতুনা মশিংদা ইয়ু।

(ক) লুপা অনিগা পৈশা কুন্নাপল।

(খ) কিলোগ্রাম তরেৎ মথায় ।

(গ) কিলোমিটর মরিফুগা মঙ্গং

৪১ শুবা পারা

মণিপুরগা ইংরেজশিংগা

যেংনখিবা লান

মহারাজ চন্দ্রকীর্ত্তিগী মতুংদা মচানিপা অহন সুরচন্দ্রনা মণিপুরগী নিথৌ ওই। মনাও ইবুঙেঙা কুলচন্দ্রনা যুবরাজ, অদুগা টেকেন্দ্রজিৎনা সেনাপতি ওই। মখোয় মচিনমনাও পূন্না নিপান্নি। নিংথৌগা মমাইরেম্মা তিন্নবা মচিনমনাও মরিনি অদুগা তিন্নদবা মরি অমনি। নিংথৌগা হেক মমাইবেম্মা তিন্নবা মনাও ইবুঙেঙা পাকাস্না মতম অদুগী মঙক হাইগৎপা নিংথৌমচা অমনি। মহাক্কী থৌদো অসিবু ময়াম্বুং টেকেন্দজিৎনা কয়া য়ানিংদে।

মচিন মনাওশিংগী মরক্তা য়েংথিনবা হৌরক্লে। মখোয় মরি মরি নাকপাক তানরক্লে। মহারাজ সুরচন্দ্র, প্যকাস্না, ফৈজাওস্না অমসুং গোপালস্না মখোয় মরি আমা মীচংনি। কুলচন্দ, টেকেন্দ্রজিৎ, অঙৌস্না অমসুং জীলাঙম্বা মরি অমা মীচংনি। তাঞ্জা অসিদা ইংরেজশিংনসু মণিপুরগী শাষন অসি পায়শন্নবা কন্না হোৎনরক্লম্মী। অদুবু মহারাজনা থোইদোক্লা অসিদা রাখল্য চংলমদে। মসিদসু টেকেন্দ্রজিৎ অমদি থাঙ্গান্নচিংবা মীওই কয়ানা নুংঙাইরমদে। ইং শোক ১৮৯০ সেপ্তেম্বর থাগী তাং ২১ গী অহিংদা টেকেন্দ্রজিৎ অমসুং মাগী মীচংনা কোনুংদা লান তারকখি। মথোয়না কোনুং পায়খ্রে। মহারাজ সুরচন্দ্র মতম খর ব্রিটিশ রেসিডেন্সিদা লৈরম্লগা কলিকত্তা তান্না চৎখি। মহাক্লা ভারত সরকারদা রাকৎখি। ভারত সরকারনা টেকেন্দ্রজিৎপু ফানবা অসামগী চীফ কমিশনার, মিস্টর কুইন্টণবু মণিপুরদা থারকখি। মিস্টর কুইন্টন্না টেকেন্দ্রজিৎ ফানবা কন্না হোনখি। অদুবু ডমদ্রদুনা অতোনবা প্রজা কয়াবু অহিংদা হাৎখি। লান থেংনরবা মতুংদা কুইন্টন অমসুং মাগী ব্রিটিস ওফিসরশিং মণিপুরীশিংগী মখুত্তা বন্দী ওইখে। পোলিটিকেল এজেন্ট মিস্টর গ্রিমউদ প্রজাশিংনা তানা হিন্দুনা হাৎখ্রে। কুইন্টনগা

শোয়নবা সাহেব ওফিসারশিং শঙলিংবশিংনা অঙাং ওলহনখে। পাও অসি ভারত সরকার হেক য়োবগা মণিপুরদা সিফাই তেঙ্গোল অহুম থারকখি।

লান অদুদা থৌনা ফবা মৈতৈ লাম্মী কয়ামুক মথ্বাই থাখি। খোঙজোমদা পাওনানচিংবা অথৌবা কয়া শিখি। মণিপুর ব্রিটিশকী মখুত্তা মাইথিরে। টিকেন্দ্রজিৎ অমসুং থাঙ্গালবুনা মপান কাংজৈবুংদা ইংশোক ১৮৯১ গী আগষ্ট তাং ১৩ দা ফাঁসি তৌখি। মণিপুর ব্রিটিশকী মীখা পোনখি।

নৈনবা ৱাহং

১। মখাগী আহাংবশিং অসি মেনশিল্লু।

(ক) মহারাজ চন্দ্রকীর্ত্তিগী মতুংদা মচানিপা অহন সুরচন্দ্রনা মণিপুরগী—- ওই।

(খ) ——মচিনমনাও পূন্না নিপান্নি।

(গ) মচিনমনাওাশংগী মরক্তা য়েংখিনবা ——।

(ঘ) ——পাওনানচিংবা অথৌবা কয়া শিখি।

২। মখাগী ৱাহংশিং অসিগী পাওখুম পীয়ু।

(ক) মহারাজ সুরচন্দ্রগী পোক্নীন্নবা মচিনমনাও কনা কনানো ?

(খ) করম্বা চাহিদা টিকেন্দ্রজিৎনা কোনুংদা লান হৌরকখি ?

(গ) মণিপুরীশিংনা সাহেবশিংবু করি তৌখি ?

(ঘ) টিকেন্দ্রজিৎ করম্না শিখিবগে ?

৩। মখাগী ৱাহৈশিং অসি হাপ্তুনা ৱাহৈ পরেং শেম্মু :—

মমাইবেম্মা, মীচং, পায়শন্নবা, থোইদোক্না, বন্দী, তেঙ্গোল, ফাঁসি।

২। মখাগী ৱাহংশিং অসিগী পাওখুম পীয়ু :—

(ক) মণিপুরীশিংনা ব্রিটিশ অফিসারশিংবু হাৎখিবসি চুম্মি নএগা চুমদে হায়বহু মরম পীহুনা ইয়ু।

(খ) মচিন মনাওশিং নুংশিননা লৈরম্লবদি খোংজোম লান অসি থোক্লমদবা য়াব্রা ?

(গ) খোঙজোম লান্দা শিখিবা অথোবা অতৈগী মমিং পীয়ু।

অতীতের স্মৃতি

চাওখৎলবা সহর কয়া কয়া,
কোনুং, নিংথৌরেল কয়াগী,
থুগাঈহুনা মতমগী ইচেন্না,
লুপখে অমম্বা সমদ্র মনুংদা !
ফুরা-দলাল, হৈকোল-লৈকোল,
লৈ-শু-উরী-ৱারী কয়া কয়া,
অমম্বনা কুশুনা থম্বগুম;
অমদি চাওরবা চীংমান কয়া,
হীরা মণিমুক্তা মপৈ মপৈ,
লুশুনা লৈ'গুম সমদ্রগী গর্ভদা,
হৌখ্রবা মতমগী মিংচৎ কয়া,
লুশুনা লৈখে অকাউবগী গর্ভদা ।
মমখ্রবা অহিংগী মতমদা,
মুৎলি মুৎলি পাই'গুম্না তন্দন্না,
অমদি অথাপ্পদগী খোংলকপা
বাঁশীগী মিরবা খোজেলগুম;
থেংখ্রবা অহিংদা অথাপ্পা চীংদা,
মুৎলি মুৎলি চাকপা লৈশ্বে গুম,
হৌখ্রবা স্মৃতি কয়া পুক্লিং অত্যাদা,
পাইরিনে মশেন মরাংনা !

ৱাংখ্রবা চীংগী চীংদোন্দগী
য়েংখ্রকপা দৃশ্যনা পৃক্নিং হ্'গুম,
মতমগী অৱাংবা চীংদোন্দা লেপ্তুনা,
য়েংখ্রকপা, হৌখ্রবা দৃশ্যাবলী,
মধুর ওইখ্রেদা ওন্থোক্লম্ব !
পি নাম্বখিবা খঙহৌদে মিৎলুদগী ।
শান্নখিবা কয়া অঙাং ওইরিঙৈগী,
ৱারী কয়া শিখ্রবা শাগে নাতৈগী,
লৈরাং কয়া চিন্নদনা কেমখ্রবা,
পাইরি মশেন মরাং অকাউবগী গর্ভদা !
তাবা ফংলরোইদবা ৱাহে অমুক হন্না
উবা ফংলরোইদবা দৃশ্য অনিরক শুনা,
খম্মোই কায়গদোই নিংশিংবদা ।
পল্লেমগী ৱাহে খায়নরমদাইগী,
শিরমদাইগী দৃশ্য কনাগুম্বগী,
কায়খিংদোই খম্মোয়সি খল্লুবদা ।
অহৌবা নুংঙাইবা, অরোইবা-অৱাবা,
খংলে শান্নখ্রমাল্লে চান্নবা মরুপ ।
নোংম নএগা নোংমাদ শোইদনা,
চোংখগদমক লৈরে অকাউবগী গর্ভদা ।
হৌখ্রবা অকাউবগী সমদ্র ময়াঈদা,
মিংচৎকী দ্বীপ শারম্মিবা নুপাশা,
য়াইফৈদকো ওন্থোক্লম্ব ।
ঈরাক্লরবদা খুপচগে নংগী দ্বীপ্তা ।

(৺ডাঃ কমল)

চিঠি ইবা

ইম্ফাল
মেতাং ১০, ১৯৭৮ ইং

শ্রীমান চাওবা,

ইপানা নংঙোন্দা ঙসি চিঠি অসি ইরি। নংগী মে তাং ২গী চিঠিদু ঐনা ফংলে। নঙ্গী চিঠিগী ৱারোল মতুংইন্না ঐনা ঙসি নংঙোন্দা লুপা ২০০ (চনি) থাখিবনি। শেল থুংলরগা মরোল খঙহল্লকই। লাইরিক নিংথিনা পাত্ত, পরীক্ষাদু শোয়দনবা হোৎনৌ। ইপানা নঙোন্দা আশা চাওনা তৌরি। নহাক্না ফরগা, থবক চাওনা তৌরগা ননাওশিং অসি শেমগদৌরিবনিদো। নহাক্কী লাইরিক্তা থরায় য়াওবগী পাঙ তারগা ইপানা শূবা নোম্বদা অৱাবা খঙদে। নমানা নঙ্গীদা লাইনিংদুনা লৈরি। সোমদা নমা, নচিন্ননাওশিং, ঐখোয় লোয়না ঈশ্বরগী থৌজান্দগী য়ায়ফরি। ঐখোয় খ্বাইনা নংগী য়ায়ফনবস্থ ঈশ্বরদা নিজরি। ইতি —

নহাক্কী য়ায়ফথৌনিরিবা নপা,
শ্রী য়াইমা সিংহ
খুরাই, সোয়বম লৈকায়,
ইম্ফাল

১

(ক) নিংথৌকাবা	(খ) লৈবাক পোকপা
(গ) য়ুমশকৈশা	(ঘ) শগোলশেন
(ঙ) ইরাই	(চ) থাংজ

(ছ) নোংমোইজীং

চয়োল ১=নুমিৎ ৭

২

জোড়া=২

ডজন=১২

৩

নুমিৎ ৩০=থা ১

থা ১২=চহী ১

নুমিৎ ৩৬৫=চহী ১

৪৩ শুবা পারা

১

(ক) $\frac{৪}{২}=২$	(খ) $\frac{৮}{২}=৪$	(গ) $\frac{১০}{২}=৫$	(ঘ) $\frac{১৪}{২}=৭$	(ঙ) $\frac{১৬}{২}=৮$
২×২=৪	২×৪=৮	২×৫=১০	২×৭=১৪	২×৮=১৬

২

(ক) ২×৬=১২
১২÷২=৬
১২÷৬=২

(খ) ২×৯=১৮
১৮÷২=৯
১৮÷৯=২

(গ) ২×১০=২০
২০÷২=১০
২০÷১০=২

৩

(ক) ৫×৭=৩৫
৩৫÷৫=৭
৩৫÷৭=৫

(খ) ৫×৮=৪০
৪০÷৫=৮
৪০÷৮=৫

(গ) ৫×৯=৪৫
৪৫÷৫=৯
৪৫÷৯=৫

৪

(ক) ১০×৭=৭০
৭০÷৭=১০
৭০÷১০=৭

(খ) ৬×৬=৩৬
৩৬÷৬=৬

(গ) ৮×৮=৬৪
৬৪÷৮=৮

৫

(ক) ৯×৮=৭২
৭২÷৯=৮
৭২÷৮=৯

(খ) ৭×৯=৬৩
৬৩÷৭=৯
৬৩÷৯=৭

(খ) ৭×৬=৪২
৪২÷৭=৪২
৪২÷৬=৭

য়েন্নবা হায়বসি পুরিবগী ওন্নতৈনবা মত্তংনি অদুগা খাইদোকপগীনা অতোপ্পা নিয়ম অমনি। য়েন্নবা হায়বসি ঐখোয়গী নুমিৎ খুদিংগী পূন্সিদা চংই। খুদম ওইনা হায়রবদা তুকান্দার অমনা পেন্সিল ১২ গী মমল লু ৩ নি হায়রবদি পেন্সিল অমগী মমল কয়া ওইগনি? মসিদা ঐখোয়না য়েন্নবা চংই। ঐখোয়মা হায়খ্রে য়েন্নবা হায়বসি খাইদোকপ্পা মখল অমনি হায়না। মসি করম্না ওইরিবনো হায়বদু য়েংশি :—

৪÷২=২

নখোয়না ৪দা ২ না য়েল্লগা ২ থুংলে।

অমুক ৪ দগী ২ খাইদোক্লগা ২ লেম্মী।

মখাগীশিং অমি য়েংউ

৮÷২=৪ ১০÷২=৫

৮−৪=২ ১০−৫=৫

মসিসু হায়খ্রে মদুদি য়েন্নবা হায়বসি পুরিবগী ওন্ন তৈনবা মত্তং অমনি হায়না। মখাগীশিং অসি য়েংউ।

১২÷২=৬ ৬×২=১২

১৮÷২=৯ ৯×২=১৮

৩৬ ÷ ৬ = ৬ ৬ × ৬ = ৩৬	৭০ ÷ ৭ = ১০ ১০ × ৭ = ৭০

য়েন্নবা মতমদা অচৌবা মশিং অতুদা অপিকপা মশিং অতু কয়ারক লৈবগে হায়বতু য়েংবা দরকার ওই। ঐখোয়না ১২ দা হান্না য়েংসি :—

১২ দা ২ অসি ৬ লক লৈ।

১২ দা ৩ অসি ৪ লক লৈ।

১২ দা ৪ অসি ৩ লক লৈ।

১২ দা ৬ অসি ২ রক লৈ।

অসিগুম্না অচৌবা মশিং খুদিংদা অপিকপা মশিংনা য়েন্না রাগনি। নহাক্না শুপ্নাক ফারবদি য়েন্নবা অসি ল্যাইনা থোক্কনি।

মখাগী অসি য়েংসি :—

১। ১৬ ÷ ৪ = ৪	২। ১৮ ÷ ৯ = ২
১৬ ÷ ৮ = ২	১৮ ÷ ৬ = ৩
১৬ ÷ ২ = ৮	১৮ ÷ ৩ = ৬
	১৮ ÷ ২ = ৯

মসিদগী ঐখোয়না খঙলে মতুদি ১৬ তা ৪ অসিগুম্বা ৪, ৮ না অনিরক লৈ। অসুম্না ১৮ দা ৯ অনিরক ৬ অহুমলক অতুগা ৩ তরুকলক লৈ। ঐখোয়ন্য অসুম্না য়েন্নবা অসি খঙবদা দরকার য়াম্না ওই। মখাগীশিং অসি য়েংউ :—

১। হৈনৌ ১২ গী মমল লু ২৪ নি। নহাক্না ইনৌ অমতমক লৈনিংই। হৈনৌ অমগী মমল করম্না পুথোক্কনি? মসিদা য়েন্নবা চংই। নহাক্না ২৪ ÷ ১২ = ২ হায়বদি হৈনৌ অমগী মমল লু: ২ নি হায়বসি পুথোক্কনি।

২। নহাক্না নংগী থাগী ফংলকপা পৈশাদগী থা অমদা লুপা হুম্ফু হুম্ফু তুংশিল্লে। নহাক্কী তুংশিল্লিবা পৈশা অসি নোংমদা কয়াগী চাংনো হায়রবদি করি খুমগনি ? থা অমদা নুমিৎ ৩০ নি লৈ অদুনা লুপা ৬০ অসি ৩০ না য়েনবা তারে। ৬০ ÷ ৩০ = ২, নহাক্নী নোংমগী তুংশিল্লিবা পৈশা অসি লুপা ২ নি।

৩। মী মঙানা পূন্না থবক শূরুবদা লুপা ৩৫/- ফংলকই। মী অমদা থবক অশূমন কয়া ওইগনি ? মসিদা লুপা ৩৫ অসিদা মী ৫ না য়েন্নবা তারে। ৩৫ ÷ ৫ = ৭, অদুনদি লুপা ৭ তারে।

৪। বেঙ্ক অমদা পৈশা থমজন্নদা চহি অমদা লুপা ১০০ দা লু: ১২গী চাংদা লাকই। থা অমগী লুপা. ১০০ গী শেন্দোয় কয়া ওইগনি ? চহি অমদা থা ১২ লৈ অদুনা লুপা. ১২ দা ১২ না য়েন্না তারে।

১২ ÷ ১২ = ১, অদুনদি লুপা ১০০ গী থা অমগী শেন্দোয় লুপা. ১ তারে।

মথাগী খুদমশিং অসি য়েংসি : —

১। ৮০ ÷ ২ = ৪০
৪০ ÷ ২ = ২০
২০ ÷ ২ = ১০
১০ ÷ ২ = ৫

২। ৫০ ÷ ৫ = ১০
৪৫ ÷ ৫ = ৯
৪০ ÷ ৫ = ৮
৩৫ ÷ ৫ = ৭
৩০ ÷ ৫ = ৬
২৫ ÷ ৫ = ৫

৩। ৩০ ÷ ১০ = ৩
৩০ ÷ ৩ = ১০
৩০ ÷ ৫ = ৬
৩০ ÷ ৬ = ৫
৩০ ÷ ২ = ১৫

৪। ৫৪ ÷ ৬ = ৯

৫৪ ÷ ৯ = ৬

হৌজিক মখাগী মশিংসী অসি য়েন্নৌ ঃ—

(ক)	৪৯ ÷ ৭ =	(ঙ)	২৭ ÷ ৯ =
(খ)	৩৬ ÷ ৪ =	(চ)	২৪ ÷ ৮ =
(গ)	২৫ ÷ ৫ =	(ছ)	১৫ ÷ ৩ =
(ঘ)	৩০ ÷ ১০ =	(জ)	১৮ ÷ ৬ =

য়েন্নগদবা মশিং অসি য়াম্না চাওরক্লবদি য়েন্নবা অসি তোঙান্বা মওংদা তৌবা তারে। করম্না য়েন্নবগে হায়বদু য়েংশি ঃ—

৩) ১১৪ (

হৌজিক ৩ না ১১৪ দা য়েন্না তারে। অহান্নদা নহাক্না ওই ইখং থংবদা লৈবা মশিং অদুদা য়েন্না হৌগনি। মশিং অমদা ৩ না য়েন্না য়াদবনিনা নহাক্না ৩ না ১১ দা হায়বদি ওইথংবদা লৈবা মশিং অনিদুদা য়েন্না আরে। ১১ দা ৩ না কয়ারক চৎপা য়াবগে য়েংউ।

৩) ১১৪ (৩
৯

অথুংবা অহুম অসি য়েত্তা থম্লে অদুগা ৯ না ১১ গী মথাদা থম্লে। হৌজিক ১১ দগী ৯ খাইদোক্লো অদুগা অরেম্বা অদু মখাদা থম্লো।

৩) ১১৪ (৩
৯
২

হৌজিক মথংগী মশিং ৪ অসি অমুক পুথরো অদুগা ২ গী য়েত্তা থম্লো।

```
৩ ) ১১৪ ( ৩
    ৯
    ---
    ২৪
```

হৌজিক ২৪ দা ৩ না য়েল্লো ।

২৪ ÷ ৩ = ৮ অথুংবা ৮ লৈরে । অসি অথুংবগী লৈফমদা ৩গী য়েত্তা থম্লো। অদুনা অথুংবা অসি পূন্না ৩৮ ওইরে।

```
৩ ) ১১৪ ( ৩৮
    ৯
    ---
     ২৪
     ২৪
     ---
      0
```

হৌজক্তি মথাগী য়েন্নবশিং অসি চুম্ব্রা হায়বদু য়েংউ :—

(১)

```
৫ ) ২২৫ ( ৪৫
    ২০
    ---
     ২৫
     ২৫
     ---
      0
```

(২)

```
৫ ) ৭৭০ ( ১৫৪
    ৫
    ---
    ২৭
    ২৫
    ---
     ২০
     ২০
     ---
      0
```

(৩) ৮৭৫ ÷ ৭

```
৭)৮৭৫(১২৫
   ৭
  ---
   ১৭
   ১৪
  ---
    ৩৫
    ৩৫
   ---
     0
```

মখাগী য়েন্নবশিং অসি হোৎলু ঃ—

(ক) ৭৮০ ÷ ৩ (ঙ) ১৭১ ÷ ৯

(খ) ৯৪২ ÷ ২ (চ) ১১৬ ÷ ৪

(গ) ৫৩৯ ÷ ৭ (ছ) ২৭৫ ÷ ৫

(ঘ) ৪৫০ ÷ ১০ (জ) ৩৩৬ ÷ ৮

৪৪ শুবা পারা

কিলো গ্রাম

চাওবনা কৈথেন্দগী মাখন গ্রাম ৫০০ লৈরকই । মাগী নুপী চাওবীনা অতোপ্পা দুকান্দগী মাখন গ্রাম ৫০০ অমগা লৈরকলে। হৌজিক মাখোয় অনিনা পুল্লপ্পা গ্রাম ৫০০+৫০০ হায়বদি গ্রাম ১,০০০ অমা লৈরক্লে। হৌজিক ঐখোয়না হায়বা য়ারে মাদুদি চাত্তবগা চাওবীগনা মাখন কিলোগ্রাম অমা লৈরক্লে হায়না। কিলোগ্রাম অমবু ঐখোয়না মহৌশানা কে. জি. হায়না কৌনৈ।

(ক) গ্রাম ৫০০ সি গ্রাম ১,০০০ গী তঙ্খায়নি। অদুগা গ্রাম ১,০০০ না কিলো গ্রাম অমা ওই। অদুনা হৌজিক নংনা হায়বা ঙম্লে, গ্রাম ৫০০ সি কিলোগ্রাম অমগী মচেৎ করিনো। গ্রাম ৫০০ হায়বসি কিলোগ্রাম অমগী তঙ্খায় হায়বদি $\frac{১}{২}$ (অনি থোকপগী অমা) নি।

(খ) গ্রাম ২৫০ হায়বসি গ্রাম ৫০০ গী তঙ্খায়নি। ঐখোয়না হান্নস্থ খঙলে মাদুদি গ্রাম ৫০০ সি কিলোগ্রাম অমগী তঙ্খায়নি। মরম অদুনা গ্রাম ২৫০ সি কিলোগ্রাম অমগী মশুংনি। মসিবু মখাগী অস্থুম্না ই ২৫০ = ১,০০০ গী $\frac{১}{৪}$। গ্রাম ২৫০ সি কিলোগ্রাম অমগী কয়া থোকপগী শরুক কয়ানো হায়বা নংনা খঙলে। গ্রাম চনিয়াঙ্খে কিলোগ্রাম অমগী $\frac{১}{৪}$ নি।

(গ) চিনি গ্রাম ২৫০ সি অনিরক লৈরবদি ঐখোয়না গ্রাম ৫০০ হায়বদি কিলোগ্রাম অমগী তঙ্খায় $\left[\frac{১}{২}\right]$ ফংলে। অতোপ্পা ৱারোন্দা $\frac{১}{৪}+\frac{১}{৪}$ নএগা $\frac{১}{৪}$ অসিগুম্বা অনিনা তঙ্খায় $\left[\frac{১}{২}\right]$ অমগা মান্নে। মথক্তা ঐখোয়না উখে মদুদি তঙ্খায় অনিনা মপুম অমগা মান্নে। মরম অসিনা হৌজিক নংনা হায়বা ঙম্লগনি, মশুং ৪ না কয়াগা মান্নবগে হায়বদু। অশেংনমক

মশুং হায়বদি $\frac{১}{৪}$ (মরি থোক্‌পগী অমা) মরিনা মপুনা অমা ওই। ৱাহৈ অমরোমদা হায়রগা অমা হায়বসি মশুং ৪ নএগা $\frac{১}{৪}$ মরিনা শাই।

(খ) মতৌ অস্থুম তৌনা $\frac{১}{৪}$ অসিগুম্বা অহুম্না $\frac{৩}{৪}$ ওই; মাদুদি $\frac{১}{৪}+\frac{১}{৪}+\frac{১}{৪}=\frac{৩}{৪}$ মরমদি $\frac{১}{৪}$ অনিনা $\frac{১}{২}$ ওই। মরম অসিনা $\frac{১}{২}+\frac{১}{৪}$ নস্থু $\frac{৩}{৪}$ ওই।

হৌজিক্তি মথক্কী নিয়মশিংসিগী মতুং ইন্না ঐখোয় অঙ্ক খর তৌরসি।

করিগুম্বা চাওবনা চিনিগ্রাম ৫০০, হৱাই গ্রাম ৫০০, অমস্থুং ঙা কিলো ২৫০ লৈরবদি মানা পুল্লপ্পা গ্রাম কয়াগী পোৎচৈ লৈরবগে ? গ্রামশিং অদু কিলোগ্রামদা পুথোকউ।

লৈরুবা চিনি=গ্রাম ৫০০

,, হৱাই= গ্রাম ৫০০

,, ঙা = গ্রাম ২৫০

লৈরুবা অপুনবা পোৎকী চাং=৫০০ গ্রাম

+৫০০ গ্রাম

+২৫০ গ্রাম

= ১,২৫০ গ্রাম

হৌজিক,

কিলোগ্রাম ১= গ্রাম ১,০০০;

মরম অসিনা গ্রাম ১,২৫০=গ্রাম ১,০০০ অমস্থুং গ্রাম ২৫০

হায়বদি কিলোগ্রাম ১ গা গ্রাম ২৫০ ;

মরম অহুনা চাওবনা লৈরুবা পোৎশিং

কিলোগ্রাম ১ গা গ্রাম ২৫০ নি ফল

হৌজিক মথাগী অঙ্কশিংসি তৌবিয়ু।

১। দুকান্দার অমনা পোৎলৈবা নুপা অমদা মথাগী পোৎশিং অসি য়োনখি। মোরোক গ্রাম ২৫০, চানা গ্রাম ২৫০, থৱাই মাইরোংবী গ্রাম ২৫০, অদুগা হৱাই মুগ গ্রাম ২৫০। দুকান্দার অদুনা নিপাদুনা পুন্না কে: জি: কয়া য়োনখিবগে ?

২। নিপা অমনা দুকান অমদগী মোরোক গ্রাম ১০০, হঙ্গামথাও গ্রাম ১০০, জীরা গ্রাম ৫০, অমসুং চানা গ্রাম ২৫০ লৈরকই। হৌজিক মহাক্না দুকান্দগী পুল্লপ্পা পোৎচৈ কে জি. কয়া লৈরকপগে ?

৩। নিপা অমনা কৈথেন্দগী তিহেলৌ গ্রাম ২০, চানা কে জি. তঙ্খায় অমা $\left[\frac{১}{২}\right]$ মাখন কে: জি: মশুং অমা $\left[\frac{১}{৪}\right.$ কে: জি: $\left.\right]$ লৈরকই। মহাক্না পোৎ লোয়নমক্না কে. জি. কয়া লৈরকপগে ?

৪। লমকোয়বা নিপা অমগী ময়োম ৩ খক য়াওরম্মী। অহানবগী ময়োমদু উপুনি কে: জি: ২ গ্রাম ২৫০ লুমই অনিশুবগীদু বেডিংনি, কে. জি ৪ গ্রাম ৪০০ লুমই অদুগা অহুমশুবনা খাওনি, গ্রাম ৭৫০ লুমই। হৌজিক লমকোয়বা নিপাদুনা পুরিবা পোৎকী অরুম্বসি কেঃ জিঃ কয়ানো ?

৫। কুলী অমনা মথংশিংনা কেঃ জিঃ অহুম গ্রাম ৪৫০ কে. জি., ২ গ্রাম ৭৫০ অমসুং কে, জি, ১ গ্রাম ২৫০ লূম্বা উপু অহুমখুক পুরম্মী। মানা পূরিবা পোৎ অহুম্মক্কী অরুম্বা কেঃ জিঃ কয়ানো ?

অঙ্কপারা

লিলোংদা লৈবা চাওবনা ইম্ফালদগী পোৎচৈ খরা লৈবা লাক্ই। লিলোং ইম্ফালদগী মাইল ৫ লাপ্পা লৈ। অতোপ্পা ৱাহৈদা হায়রগা ইম্ফাল্দগী লিলোং কিলোমিটর ৮ লাপ্পি।

মরম অদুনা ঐখোয়না খঙলে মাদুদি মাইল ৫ গা কিলোমিটর ৮গা লাপ্পা মান্নে। মরম অদুনা মাইল ৫ = কিঃ মিঃ ৮।

চাওবনা ইম্ফালদা বস তোংদুনা চৎলি। ইম্ফাল য়ৌরগা মহাক্না থাওগী দুকান্দা চংলম্মী। মফমদুদা মহাক্না অচাথাও (হঙ্গামথাও) লিটর অমা লৈরে। মথংদা মহাক্না কোক্তা তৈননবা থাও অহিংবা লিটর $\frac{১}{৪}$ অমা লৈরে। দুকান অদুমক্তদগী মহাক্না বাদাম থাওলিটর $\frac{১}{২}$ অমসু লৌরে। অতোপ্পা দুকান্দগী থাও কেরোসিন লিটর $\frac{৩}{৪}$ সু লৌরে।

ঐখোয়না খঙলে। কে. জি. ১=গ্রাম ১,০০০

মতৌ অসুম্না, লিটর ১ = মিলি লিটর ১,০০০

,, $\frac{১}{২}$ মিলি লিটর ৫০০

,, $\frac{১}{৪}$ মিলি লিটর ২৫০

হায়য়ু $\frac{৩}{৪}$ = ?

হৌজিক চাওবনা লৈরকপা অপুনবা থাত, লিটর ১ দি মিলি লিটরদা পুথোকউ।

লিটর———মিলি লিটর।

থাও লৈরবা মতুংদা চাওবনা ফীগী হুকান অমদা ফী লৈবা চৎলম্মী অহাবদা মহাক্না হাফশাট অমগীদমক ফী মিটর $১\frac{১}{৪}$ লৈরম্মী অহুগা ফুরিৎ খুদাং চোনবী অমগী ফী মিটর $১\frac{৩}{৪}$ লৈরম্মী।

মিটর ১ গা সেণ্টিমিটর ১০০ গা মান্নে হৌজিক হায়রো—

$\frac{১}{২}$ মিটর = সেণ্টিমিটর ?

$\frac{১}{৪}$ মিটর = সেণ্টিমিটর ?

$\frac{৩}{৪}$ মিটর = সেণ্টিমিটর ?

$১\frac{১}{৪}$ মিটর = সেণ্টিমিটর ?

$১\frac{৩}{৪}$ মিটর = সেণ্টিমিটর ?

হৌজিক চাওবনা লৈখিবা ফীশিঙ্গী অপুনবা অশাংবা মিটর অমদি সেণ্টিমিটরদা পুথোক্লো।

মিটর—— সেন্টিমিটর

অহুগী মতুংদা চাওবনা চেংগী হুকান অমদা চংখ্রে। মথক্না মফম অহুদগী চেং কে. জি ২৫ খক লৈরুরে। হুকান অহুগী চেং অপূম্বা বোরাদা থম্মী। বোরা খুদিংদা কেঃ জিঃ ৫০/৫০ চল্লি।

কেঃ জিঃ ৫০ = $\frac{১}{২}$ ক্যুইন্টণ = ·৫ ক্যুইন্টণ।

নএগা চেং বোরা ১ = $\frac{১}{২}$ ক্যুইন্টণ = ৫০ কেঃ জিঃ!

হৌজিক হায়রো

ক্যুন্টণ ১ = কে: জি ?

ক্যুইন্টণ $\frac{১}{৪}$ = কে: জি: ?

ক্যুইন্টণ $\frac{৩}{৪}$ = কে: জি: ?

অমসুং কে: জি: ২০০ = ক্যুইন্টণ ?

কে. জি. ৫০০ = ক্যুইন্টণ ?

কে. জি. ১,০০০ = ক্যুইন্টণ ?

অরোয়বদা চাত্তবনা লাইরিক য়োনবা তুকান্দগী ইঞ্চি টেপ অমা লৈরুই ।

মতুদগী খঙলে মতুদি ইঞ্চ ১২ = ফুট ১

ইঞ্চি ১ = ২·৫৪ সেন্টি মিটর

ৱাহং

১। ফুট অমগা সেন্টিমিটর কয়াগা মান্নবগে ?

২। গজ অমগা মিটর কয়াগা মান্নবগে ?

---

৪৫ শুবা পারা

টি. বি.

টি. বি. অমথীরবা লায়না অমনি। ভারত্তা চহি খুদিংগী টি. বি. না মী মশিং থাঙমদনা হাৎল্লি। লায়না অসি ট্যুবকুল কৌবা মশীক অমনা থোকহল্লি। হায়রিবা মহীক অসিনা মীগী থবোম্বীদা চংখ্রগা টি. বি. লায়নানা নাহল্লি। মসি থবোম্বীগী লায়নানি। অদুবু মসিনা থবোম্বী-তদা নওনা শরুদা অমদি কোক্তসু নাহল্লি।

টি. বি. গী মহিক্কি য়াম্না শন্দোক্কল্লি। লায়না অসি চেনবা মীনা শিত্তোক্লম্বা লোক তিন অমদি অমাংবদুদা মহীক্কি লৈ। হায়রিবা মহীকশিং অসি নুংশিংনা কোয়পু পুই। মাদু স্বর হোম্বদা য়াওখ্রবদি মীদু টি. বি. লয়নানা নাই। অদুবু মহীক্কি নুংশাদদি মিনিট মঙা ফানা লৈবা ঙমদে। অশেংবা নুংশিত্তসু কুইনা হিংবা ঙমদে।

চাং নাইনা চাবা থকপা তৌদবা, কা হেন্না শূব-নোম্ব স টিবিনা ন নবগী মরম ওইহল্লি। নুংশিং শেংদবা, অমোংপা অমদি লৈনিন কাবা য়ুমদা লৈবসু টিবিনা নাগল্লি। চিঙ্গাক ৱাংপা, পোথাবা ৱাংপসু টি.বি. লায়নানা কোম্না চংবা ঙম্মা। টি. বি. না নারবা মী অমদি শা-শল শোক্ন পন্নরুরবসু টি. বি.না নাই। মৈথু কাহেন্না শিজিন্নরবসু থবোম্বী শোকই অমসুং টি বি.না নাই।

টি. বি না নাবা হৌরকপদা ঐখোয়না খঙ্গদবা লায়ত্তং খরা লৈ। অহান্নদা মহাক অদু লোক কংখু খুরকনি। য়াচংবা অমদি অয়ুক অঙন্নদা লায়হৌ খর খর তৌগনি অহিংদা হুমাং শৌগনি, তুম্বা য়ারোই। চাবা তুম্মোই। থবক খরদং শূবদা চোকথবনা হানগনি। লোক খুবদা ঈ

য়াওরক্কনি। হকচাং ঈ থাংলক্লোই, য়াং কংশিল্লক্কনি। খর ৱাবদা স্বর চনিং চমাং শন্নরোই। চিন্নান অমদি লৈ ক্রুং ক্রুং কংগনি। অঙাংদদি মনপ মতিন চোনা লোক খুরক্কনি।

কনাগুম্বনা টি. বি. না নারমল্লে হায়না চিংনরবদি থুনমক অনকপা টি. বি. ক্লিপ্পিক অমদা চত্তুনা য়েংথোক্কদবনি। মহাক টি. বি.না নারে হায়বা খঙলবদি থুনা লায়েংবা হৌগদ-বনি। হৌরকপা মঅমদদি টি বি. সি য়াম্না লায়না কোকহনবা ঙম্মী। কুইশিনখ্রবদি ৱাই। হৌজিক্কী মতমদা বিজ্ঞানগী শক্তিনা টি. বি. লায়েংনবা হীদাক কয়া পুথোক্লে। করিগুম্বা মফ-মদদি ওপরেশন তৌরগস্থ লায়েংলে তৌবতদি টি. বি. লায়েং শাংনা চংই। চহি তমগা মথায়দি চংই।

চাংয়েং ৱাহং

১। চানব ৱাহৈনা মথাগী অহাংবশিংসি মেনশিল্লু :—

(ক) টি. বি.গী মহীক্সি য়াম্না —— ।

(খ) অহুরু মহীক অসি —— মিনিট মঙা ফানা লৈবা ঙমদে।

(গ) য়াচংবা অমদি অয়ুক্তা —— খর খর তৌগনি।

(ঘ) মহাক টি. বি.না নারে খঙলবদি থুনা —— হৌগদবনি।

২। মথাগী ৱাহংশিংসিগী পাওথুম পীয়ু :—

(ক) টি. বি. লায়না কারি মহীক্না থোকহল্লি ?

(খ) টি. বি. না নাদনবা কুরি শাজেন তৌগদগে ?

(গ) টি. বি.গী লায়ত্তং করম তৌবগে ?

(ঘ) টি. বি, নারবদি করি তৌবা তাবগে ?

৩। মখাগী ৱাহৈশিংসি হাপ্তুনা ৱাহৈ পরেং অমমম শেম্মু :—

শিত্তোক্লম্বা, শোক্ল পন্নরুরবস্থ, কংশিল্লক্কনি, কুইশিন খ বদি, থাংল ক্লোই, য়াওরক্কনি।

৪। মখাগী ৱাহংশিং অসিগী পাওখুম নশাগী লোন্দা ইয়ু :—

(ক) টি. বি.দগী হেন্না শাখিবা লায়না অমতং হায়য়ু।

(খ) টি. বি.গী ক্লিনিক অমা লিখৎপা তারবদি করম্বা মফমদা লিখৎকদগে ?

(গ) কৈরোয় লৈকায়দা টি. বি. না য়াম্না নানরক্লবদি নংলা করি করি শাজেন তৌবা তাবগে ?

---

৪৬ শুবা পারা

সনামহি—পাখংবগী ৱারী

লাইনিংথৌ শোরারেনগী মচানুপা অনি লৈ। মচা নুপা অহনগী মমিং সনামহি কৌই। অদুগা অতোম্বগীনা পাখংবা কৌই। মচা অনি অসি নোংম নোংমগী মপূং মরৈ ফারকখি।

লাইনিংথৌনা মচা অনিগী মরক্তা মতিক চাবা অমদা লৈবাক শিন্নরম্লগা স্বর্গদা কাখ্রগে খল্লকখি। নোংমদি মহাক্না মচা অনিবু মনাক্তা কৌসিল্লম্মী। মচা অনিবু য়েংলগা মহাক্না তাকপিখি, "নখোয় অনিগী মরক্তা মালেম তরেৎলক কৌয়বা ঙম্বা মীদা লৈবাক অসি শিন্নরমগে।"

সনামহি মালেম কোয়নবা খোঙশানখ্রে। পাখংবদি তৌফম খঙদদুনা মমা লৈমরেনগী মনাক্তা লাকখি। মহাক্না মমাদা মপাবুংনা হায়রকপা পূম্নমক তমজখি। মমা ইবেম্মনা তাকপিখি, "ইবুংঙো, নপাবুংগী ফানখোং অসি তরেৎলক কোয়রগা নপাবুংবু খুরমজো।" পাখংবনা মমানা হায়রকপা অদুমক তৌজখি। লাইনিংথৌ শোরারেন্না মচা অতোম্বগী থৌদো অদু খঙখি অমসুং কনানা তাকপী হায়না হংলকখি। পাখংবনা মমাইবেম্মা লৈমরেন্না তাকপীবনি খুমজখি। লাইনিংথৌনা পাখংবদা লৈবাক শিন্নরম্লগা স্বর্গদা কাখি।

সনামহি মালেম কোয়রুবা হল্লক্লে। মপাবুং খুরম্বা চংলকখি। পাখংবনা ফম্বাল কারম্বা উবদা য়াম্না শাত্তখি সনামহিগী অশাওবা অদু উবদা লাইনিংথৌনা মালেমদা কুমলকখি অমসুং মচাগী অশাওবা থেমজনখি।

নৈনবা ৱাহং

১। নখোয়গী লাইরিক্কী মতুং ইন্না অহাংবশিং অসি মেনশিল্লু :—

(ক) —— অহনগী মমিং সনামহি কৌই।

(খ) নোংমদি মহাক্না মচা অনিবু মনাক্তা——।

(গ) পাখংবনা ——লৈমরেন্না তাকপীবনি খুমজখি।

(ঘ) ——ফম্বাল কারম্বা উবদা য়াম্না শাওখি।

২। মখাগী ৱাহংশিং অসিগী পাওখুম পীয়।

(ক) শোরারেনগী মচা কয়া লৈ ?

(খ) নাইনিংথৌনা মচা অনিদা করি হায়খিবগে ?

(গ) পাংখবনা করম্না ফম্বাল কখিবগে ?

(ঘ) পাখংবনা ফম্বাল কারম্বা উবদা সনামহিনা করি তৌখিবগে ?

৩। মখাগী ৱাহৈশিং অসি হাপ্তুনা ৱাহৈ পরেং অমমম শেম্মু :—

স্বর্গ, মালেম, মনাক্তা, পাওদমজখি, শিন্নরম্নগা, খুরম্বা।

৪। ৱাহংশিং অসিগী পাওখুম নশাগী লোন্দা ইয়ু।

(ক) সনামহি অমসুং পাখংবগুম্বা মৈতৈগী লাই খরগী মমিং ইয়ু।

(খ) পাখংবনা মমা লৈমরেনগীদা লাক্লমদ্রবদি মহাক্না ফম্বাল কানবা করি উপাই তৌরমগনি ?

(গ) সনামহিগী অশাওবা অদু মপানা করি হায়না থেমজিনখিবগে ? অখঙবদু ইয়ু ?

---

৪৭ শুবা পারা

মণিপুরগী ফিল্ম

ভারত্তা সিনেমা ফিল্ম ইহান হানবা ওইনা বোম্বেগী ৱাটসন হোটেলদা ইংশোক ১৮৯৬ তা উৎখি। ১৯১২ দা ভারতনা ফিল্ম নম্বা হৌই। মসি বোম্বেদনি। কলিকতাদা ১৯১৭ তা ফিল্ম নম্বা হৌই। মান্দ্রাজদনা ১৯১৯ দা হৌখি। ৱা ঙাংবী সিনেমা ১৯৩১দগী হৌখি। অদুনা ইংশোক ১৯৭১/৭২ দদি ভারতনা পৃথিবীগী মনুংদা খ্বাইদগী হেন্না ফিল্ম পুথোকখি। ফিল্ম ৪৩৩ নি। অদুগা জাপান্না অনিগুবা ওইনা ফিল্ম ৪০০ পুথোকখি। ইউনাইটেড ষ্টেটস ওফ আমেরিকানা ফিল্ম ২০০ পুথোকখি। ১৯৭৬ কী এপ্রিলদগী ডিসেম্বর ফাওবগী মনুংদা ভারতনা ফিলম্ ৫০৭ পুথোকই মসিগী চাদা ৫০ না মচু শংই।

মতৌ অসুম্না ভারতকা ফিলম্গী কারবার অসুম অসুম চাওখৎ লকপগা লোয়ননা ঙসিদি মণিপুরগীসু ফিলম্ কয়া পুথোক্লে। ইংশোক ১৯৫১। ৫২ অদুৱাইদা মণিপুরদা মাইমু পেমচা ফিলম্ নম্বা হৌখি, অদুবু মাদু খরা হৌরগা লেপখি। অদুবু শোক ১৯৭০গী মতুংদনী ফিল্ম লৌবগী থবক অসি মণিপুরদা য়াম্না খুমাং চাওশিল্লকখি। ইহান হান্না করাম মনিমোহন্না মহাক্কী 'মতমগী মণিপুর' হায়বা লোলা মপূঙ্গী ফিল্মদু পূথোকখি। হায়রিবা ফিলম্ অসি রাস্ত্রপতিগী মনা ফংখি। মথংদা এস. এন চাঁদগী 'ব্রোজেন্দ্রোগী লূহোংবা' হায়বা ফিল্মদু পুথোকখি।

মথংদা নারায়ণ শর্ম্মনা মাগী "লমজাপরগুরাম।" হায়বা ফীল্মদু পুথোকখি। থংমুন নাও মুনমিন্ননা ৱাংখেম বসন্তনা মাগী "ঙকইকো নংসে' হায়বা ফিলম্দু পুথোকখি। মথংদা লাকখি নারায়ণ শর্ম্মগী পৌরানিক ফিল্ম "সাফবী"। হায়রিবা ফিলম্ অসিসু রাস্ত্রপতিগী মনা ফংখি। হৌজিক হৌজিক ফিলম্ কয়া অমসু নম্বা লাক্লরি। ইংশোক ১৯৭৪ দা ভারতনা অতেনবা ফিলম্ ২, ২৬৪ পুথোকখি। মণিপুরদদি হৌজিক ফাওবদা পূথোকখ্রবা অতেনবা

ফিলম্ শিল্পী মনুংদা "ড্রমস ওফ মণিপুর", "মাইপাক, সন ওফ মণিপুর", "সনা লৈবাক মণিপুর" অথোয়বনি।

মণিপুরগী ফিলম্ নোংম নোংমগী চাওখৎলকখিগনি হায়না আশা তৌনরি। হোয়নবা লেপত্র-বদি মতম খরদংগী মনুংদা মচু শংবা ফিলম্ পুথোকপা ঙমগনি। সংস্কৃতি অমদি সাহিত্য চাওখৎলবা লমনি। শোয়দনা ফিলম্ চাওখৎলক্কনি।

চাংয়েং ৱাহং

১। মখাগী ৱাহৈ পরেংশিংদা হাংলিবা ৱাহৈশিংসি চানবা ৱাহৈনা মেনশিল্লু।

(ক) ১৯৭১/৭২ দা ভারতনা পৃথিবীগী মনুংদা খ্বাইদগী হেন্না—— পুথোকখি।

(খ) হায়রিবা ফিল্ম অসি—— মনা ফংখি।

(গ) ——ৱাংখেম বসন্তনা মাগী "ঙইকো নংসে" হায়বা ফিল্মদু পুথোকখি।

২। মখাগী ৱাহংশিংসিগী পাওখুম পীয়ু।

(ক) ভারত্তা ইহান হান্না ফিল্ম কদায়দা উৎখিবগে?

(খ) ভারতকী মরুওইবা ফিল্ম নম্ফম মফম অহুম হায়য়ু।

(গ) মণিপুরগা করমকরম্বা ফিল্মশিং রাষ্ট্রপতিগী মনা ফংখবগে?

(ঘ) মণিপুরী লোন্দা নম্বা অতেম্বা ফিল্ম অমগী মশিং হায়য়।

৩। মখাগী ৱাহৈশিংসি হাপ্তুনা ৱাহৈ পরেং অমমম শেম্মু ঃ—

ফিলম্, চাওখৎলকপগা লোয়ননা, খুমাং চাওশিলকখি, খংমুন নাওম্ননমিন্ননা, পৌরাণিক, লেপত্রবদি, সংস্কৃতি।

৪। মখাগী ৱাহংশিংসিগী পাওখুম নশানা নশাগী লোন্দা খুম্মু :—

(ক) মণিপুরদা ফিলম্‌গী কারবার চাওখৎহনগে হায়রবদি করি করি তৌবা তাবগে ?

(খ) সিনেমাগী কান্নবা করি করিনো ?

---

৪৮ শুবা পারা

হারগী দরখাস্ত থাবা

ইম্ফাল,

মে তাং ১, ১৯৭৮ ইং

মাননীয়

লৌউ শিংউ লোয়শঙগী ডাইরেক্টর,

মণিপুর সরকার, ইম্ফাল।

বীষয় : রাসায়ণ হার পীবিনবা নিজবা।

মহাশয়,

ননাই ঐনা ইবুংঙোগী মফমদা মখাগী রারোল থরদংসি হঙ্গচ্চরি। ননাই ঐহাক ইম্ফাল ইষ্টকী তোপ দুসরা খুঙ্গংদা লৈজবনি। ননাই-ঐহাক্কী শিন্‌ফম্না লৌ উবনি। ঐগী ইমিংদা লৌ পরী অনিথক লৈজে। হায়রিবা লৌফমশিংসি খোয়বা লোয়শিল্লক্লে। হৌজিক হারগী মথৌ শাথিনা তারক্লে অদুনা ইবুংঙোনা চানবিদুনা ঐগী লৌফমশিঙ্গী কোন্ননবা হার মথল খুদিংমক, অতাবা মমলদা পীবিয়ু হায়না প্রার্থনা তৌজরি। চঙ্গদবা হারগী চাং মথাদা উচ্চরি।

১। সুপর ফোসপ্যেট—ক্যুইণ্টণ ৪

২। ডি. এ. পি.—ক্যুইণ্টণ ১

৩। পোটাশ—ক্যুইণ্টণ ১

৪। উরিয়া—ক্যুইণ্টণ ২

ইবুংঙো চানবিদুনা মথক্কী হারশিং অসি মেগী তাং ১৫ ফাওবগী মনুংদা পীবিয়ু।

অদোমগী বিশ্বস্ত,

শ্রী কৈশাম চাওবা সিংহ

তোপ ময়ায় লৈকায় ইম্ফাল

৪৯ শুবা পারা

ত্রাইবেল চাওখৎ থোরাং

ঐখোয়গী ভারত অসি ইনিঙ ইথা তম্বা লৈবাক অমনি। লৈবাক অসিদা গনতন্ত্রগী শাসন মরা চেৎনা লৈ। গনতন্ত্রগী অর্থদি প্রজা মীয়ামগী ওইবা, মীয়াম্না লিংবা সরকার হায়বনি। অসিগুম্বা লৈবাক অমদা প্রজাশিংগী মরক্তা অথোই অহেন লৈতনবা হোৎনবনা পান্দম্নি। শোথহৌরবা মীওইশিংবু চীংখৎপা হায়বসিনা গণতন্ত্র সরকারগী মথৌনি।

ভারত্তা ত্রাইবেল প্রজা কয়ামরম লৈ। সরকারনা ত্রাইবেল রেলফিয়ার হায়বা বিভাগ অমা থম্মী। বিভাগ অসিনা ত্রাইবেলশিংবু তোঙান তোঙাম্বা হিরমদা মতেং পীরি। সরকারনা ত্রাইবেল ছাত্রশিংদসু মতেং য়ারিবমখৈ পীরি। কোলেজ অমদি স্কুলদা ত্রাইবেল ছাত্রশিংদগী ফি লৌদে। অদুগী মথক্তা মখোয়দা ত্রাইবেল স্কোলারসিপ হায়দুনা থা থাগী ওইনা পৈশাগী মতেং পীরি। মেডিকেল অমদি ইঞ্জিনিয়ারিংনচিংবা লাইরিক মথা তম্বদসু মখোয়গীদমক্তা সিট খর খাক্তুনা থম্মী। সরকারগী থবক হাপ্পদসু মখোয়গীদনক্তা মফম খর খাকই। চাহিগী মতাংদসু মখোয়দা অহেন অথোই খর য়াহল্লি। অরাংবা মখলগী পরীক্ষাদসু মখোয়দা খুদোংচাবা খর পীরি।

মণিপুরদদি ত্রাইবেলশিংনা খুন্দাবা চীঙগী ডিষ্ট্রিক্টশিংদা ডিষ্ট্রিক্ট কাউন্সিল লৈ। হায়রিবা কাউন্সিল অসি মফম মফমগী মরম্নাই শাসন তৌজবগী মত্তংনি। মণিপুরদা ডিষ্ট্রিক্ট কাউন্সিল মঙা লৈ। খুন খুনগী পঞ্চায়ত অমদি সহরগী মিউনিসিপালিটি হায়দুনা থম্লিবা অসিগুম্বনি। কাউন্সিলগী মেম্বরশিং অসি প্রজানা থম্বনি। অথম্বা মেম্বরশিংনা মখোয়গী মরক্তগী চিয়ারমেন অমমম অমুফ থল্লি। কাউন্সিল অসিদা সরকারগী মীহুৎ হায়বদি এদমিনিষ্ট্রেটিভ ওফিসর অমমম লৈ। কাউন্সিলশিং অসিগী মথুত্তা শাসনগী থবক কয়ামরুম শিন্নে।

অসুম্না ভারত সরকারনা ত্রাইবেলশিংবু ফিভম ফগৎহন্নবা কন্না হোৎনরি।

নৈনবা ৱাহং

১। মখাগী অহাংবশিং অসি মেনশিল্লু :—

(ক) —— ভারত অসি মনিঙ মখা তম্বা লৈবাক অমনি।

(খ) ভারত্তা —— প্রজা কয়ামরুস লৈ।

(গ) অৱাংবা মখলগী পরীক্ষাদম্ব মখোয়দা খুদোংচাবা খর——।

(ঘ) কাউন্সিলশিং অসিগী মখুত্তা——থবক কয়ামরুম শিন্নৈ।

২। মখাগী ৱাহংশিং অসিগী পাওখুম পীয়ু।

(ক) ভারত্তা করম্বা মখলগী শাসন চলাইবগে ?

(খ) ত্রাইবেল ছাত্রশিংদা সরকারনা করি মতেং পীবগে ?

(গ) মণিপুরদা ডিস্ট্রিক্ট কাউন্সিল কুয়া লৈবগে ?

(ঘ) কাউন্সিলগী মেম্বরশিং অসি করম্না ওইরক্পগে ?

৩। মখাগী ৱাহৈশিং অসি হাপ্তুনা ৱাহৈ পরেং অমমম শেম্মু :—

গণতন্ত্র, সরকার, প্রজা, ছাত্র, স্কোলারসিপ, কাউন্সিল, ফগৎহন্নবা, পঞ্চায়ত, মীহৎ।

৪। মখাগী ৱাহংশিং অসিগী পাওখুম নশাগী লোন্দা ইয়ু।

(ক) ভারতকুম্বা পৃথিবীগী গণতন্ত্র চৎপা লৈবাক অমগী মমিং হায়য়ু।

(খ) ভারত অসি হৌজিকফাওবা মীথা পোনলম্লবদি করম তৌরমগনি ?

(গ) ত্রাইবেলশিং অসি থুনা চাওখৎহনগে হায়রবদি করি করি তৌবা তাবগে ?

ঈশৈ

মেলৈ লৈস্না নোংজুম্মাল

কদাম্বদি লৈনুংসি,

লৈরাং লৈচন খঙদনা

মাঙ্গদবা পাম্মুইদো।

থাইনগী লৈরাং অমনবা,

মল্ল-মল্ল লৈনুংশি,

লেরাংবিনবা লেতবনা

লৈমনিংথৌ য়োদ্রেদো।

কাগনি হায়বস্ম কল্লক্তে

তাগনি হায়বসু ব্রাকদে,

পৃঙ্গিগী পৃংজা খুদিংদা

মপুগী য়াথং ঙাক্কনি।

(চাওবা)

হঙ্গত্তুনা নৈনবা ৱাহং খর

১বা শরুক

১। নশাগী লোন্দা ৱামায়ণগী ৱারী তেন্না ইয়ু।

২। অতোপ্পা (মপানগী) লমদা লাইরিক তম্লিবা নংদী মরুপ অমদা নংগী খুঙ্গংগী মরমদা চিঠি অমা ইখো।

৩। নংগী পূন্সিদা থোকপা অচৌবা থৌদোক অমা শন্দোক্লা ইয়ু।

৪ নংগী নোংমগী থৌদাং নশাগী লোন্দা ইয়ু।

৫। মখাগী অঙ্কশিংসি তৌ।

(ক) ২৩
+৬১

(খ) ৭৮
—৩২

(গ) ৭৬
+৫৬

(ঘ) ৫২
—২৩

(ঙ) ২৩×৪= ——

(চ) ৩৩÷৩= ——

হঙ্গত্তুনা নৈনবা ৱাহং খর
অনিশুবা শরুক

১। নশাগী লোন্দা খম্ব-থোইবীগী ৱারী নএগা সতী খোংনাংগী ৱারী ইয়ু।

২। কলিকতাদা লায়েংলিবা নঙ্গী মরুপ অমদা চিঠি অমা ইয়ু।

৩। নংনা হেক খঙঙকপদগী ঙসিফাওবদা থোকখিবা মরুওইবা থৌদোক খরা ইয়ু।

৪। নংনা খঙজবা ঈশৈ ২দং ইয়ু।

৫। নোং ঙাম্বদগী নুমিৎ তাবা ফাওবদা নঙ্গী অঙাংবু নংনা করি তৌহনবগে ইয়ু।

৬। মথাগী অঙ্কশিং অসি তৌ।

(ক) ৭৬
+ ৫৮

(খ) ৭৮
—৪৯

(গ) কলম অমগী মমল লুপা ২.৫০ পৈশা ওইরবদি কলম ১০গী মমল কয়ানো ?

———